臺灣日日新報 夕刊
二月二十一日
發行編輯人 江口 清作
臺北市京町四丁目二十二番地
發行所 臺灣日日新報社

酒界之王 菊正宗

資材は節約するも 實行豫算編成せず

衆院豫算總會 河田藏相答辯

【東京二十日發同盟】二十日午後の衆議院豫算總會は一時十分開會……

貴院本會議

【東京二十一日發同盟】貴族院本會議は午前十一時二十分開會……

總動員法改正成立

【東京二十一日發同盟】國家總動員法中改正法律案は二十一日の貴族院本會議に上程、委員長報告通り可決確定、國防保安法に先立つて公布施行する筈である

對日輸出を阻止

英、米と協同攻勢畫策

【ニューヨーク二十日發同盟】過般來英國政府は頻に英米協同の對日經濟攻勢を畫策しつつあつたが二十日のロンドン電に依れば英國政府はその具體的手段として重要物資の對日輸出を阻止せんとし目下米國側の意向を打診中と云はれる……

世界平和への調停 申出説は事實無根

明言相外岡松

【東京二十一日發同盟】最近帝國政府が「世界平和への調停」を世界の何れの國かに對して申出たと云ふ噂が内外に流布されてゐるが……

身の程知らぬ英 我が言明を逆用

獨當局から見解發表

【ベルリン二十日發同盟】去る十八日日本政府情報局の發表した……

濠全壯丁召集

戰爭終了まで 六ケ月間服役

【シドニー二十日發同盟】スペンダー濠洲陸相は二十日全濠洲壯丁に六ケ月召集を行ふ旨次の如く發表した……

仁孝天皇御例祭

【東京二十一日發同盟】仁孝天皇御例祭の二十一日天皇陛下には皇靈殿に御親拜遊ばされた……

總人口の四割を 農家として維持

【東京二十日發同盟】二十日の衆議院豫算總會において……

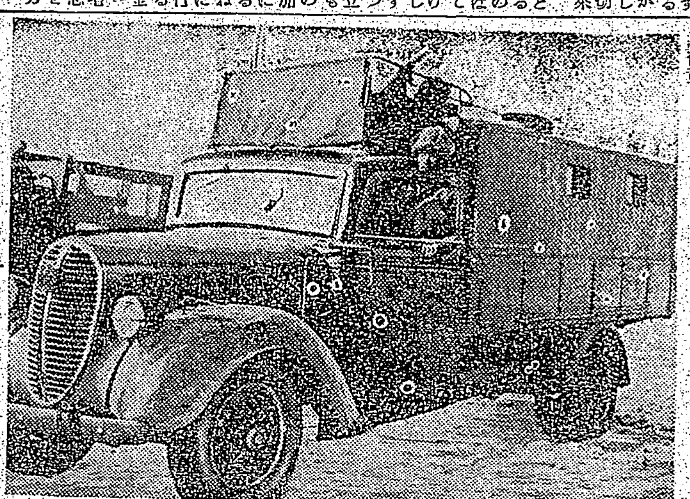

武勳赫々たる自動貨車

買炭補償と價格引上

東商工省燃料局長言明

蠶糸業統制法案可決

【東京二十日發同盟】……

佛印旺に軍備增強

泰國側は深甚の注目

【バンコック二十一日發同盟】……

最新型戰鬪機配屬 太平洋艦隊を強化

米參謀總長上院で言明

【ワシントン二十日發同盟】……

獨休戰監察部長と佛委員長公式會見

【ヴイシー二十日發同盟】……

代表質問案未決定

【東京二十日發同盟】……

羅斯福兵百萬召集

【ニューヨーク二十日發同盟】……

人事

▲相島平治氏（明星製糖）▲長谷川末吉氏……▲土居美水氏（高雄港務所）……▲小野高武氏（高雄州）……▲武智信知氏（高雄武智鐵工所社長）

無絃琴

イギリス側では松岡外相のメッセージを……

三國志 (424)

(出盧の卷)

吉川英治作 矢野橋村畫

雷鼓 (三)

「むむ。劉表とは多年、交はりがあるが――」と、曹操が容をさきで答へると、
「しからば、予のために、すぐ荊州へ下つて、使をせい」
と曹操の命であつた。……

トリカ 濃縮小粒肝油
虚弱な兒童、疲れ易い人、日光浴する機會の少ない人、妊娠、授乳中の母子激務に從事する人等、特にヴィタミンADを必要とする人々にお奬めします
トリカは農林省中央水產試驗場の技術指導の下に完成されたもので、一球中に多量のヴィタミンADを濃縮含有し、婦人、子供にもとても服みよい小粒肝油球です
東京市日本橋區本町 株式會社 鳥居商店
KT―19

感冒の鎭咳・祛痰劑に ブロチン
ブロチンの特色
鎭咳作用 咳嗽を緩解し、發作を輕減し、全經過を短縮せしめ、危險なる續發症を防止する本劑は他に鎭咳劑を加ふることなくして鎭咳、祛痰の作用顯著なるを認めらる
祛痰作用 祛痰作用に於ては粘膜を刺戟することなく、却て之を抑壓し同時に粘液を溶解し、その喀出を容易ならしむ
副作用なし 不快の味を有せず胃腸障碍、就中食慾不振、嘔氣、嘔吐なく何等忌むべき若くは危險なる副作用を伴はず
感冒、氣管枝カタル、肺結核、肋膜炎諸症其他咳嗽、喀痰を伴ふ場合に
30錠 ¥.40（他に粉末、液劑）
SANKYO 三共 純良藥品の商標
東京市日本橋區室町 三共株式會社 臺北出張所 臺北市表町二丁目

清らかな髪 淨らかな心

湯で溶けば直ぐアルカリを含まぬ本格的なシヤンプー液になります 手間取らず綺麗に洗ひ落ちて 髪しなやかに…
段方は三分の一で充分です
■自然の髪艶を増すます
資生堂シャンプー
一ケ五セン 二ケ入十セン 東京銀座 資生堂

大空を翔ける赤誠
臺灣義勇學校機第二號の命名式

全島の職員、生徒、兒童の熱誠とも つて成つた臺灣義勇學校機第二號の命名式は既報の如く廿八日午後二時から臺北飛行場で華やかに執行されるが、彼等の手に依つて獻納された飛行機は之で四機目、即ち其うち各一機づつは陸海軍に獻納されて赫々たる武勳を重ね、一機は國防義會に獻納され屢々南部の上空に姿を現はすかしの千鳥號だ、そして今此度に更に一機 之等は上は大學より高專、專門學校、中等學校、下は小公學校兒童の幼い胸の赤誠からほとばしり出たもので、即ち飛行機獻納を目差して學生、生徒等が醵金を始めたのは去る昭和八年、月々小公學校生徒が一錢、中等學校以上學生徒が五錢、同校職員が一千錢、金額は僅かと云へ乍ら愛國の誠のこもつたもの、月額はそれでも一萬圓に達し、斯くて唯の一月も缺かさず集つた金は三年間で利子共に四十萬二千百一圓六十七錢、此の金額を以て前記の四機及び建功神社の鳥居獻納となつたものだ、今度の學校機第二號は全金屬性中型練習機、製作費十五萬一千圓、やがて彼の千鳥號と共に大空に勇姿を現はす日も間近であらう、その時は又幼き兒童等が其の姿に向つて手を振り、彼等の赤誠が大空を翔け廻る日だ

白衣勇士慰問の後 港灣關係を視察
長谷川總督基隆市初巡視

【基隆電話】長谷川總督は東部巡視の途次安住秘書官、森本副官を隨へ荒木總務局長、清水地方課長等を隨伴、川村知事の案內で廿一日午前九時七分發列車にて臺北驛を出發したが同十時基隆驛に到着、驛構內には山縣基隆要塞司令官をはじめ高砂陸軍要塞長、横山市長、和泉、近江の兩長その他官民の代表者らの出迎へを受けて直に自動車にて基隆神社に參拝、記念植樹をなしてから基隆陸軍病院に赴き井上同院長より院內概況を聽取後入院中の白衣の勇士たちに對し見舞金を贈ると共に特に入院勇士代表者本田歩兵長以下十名を院長室に呼び閣下みづから親しく引見して

諸君は或は前線で負傷しまたは病魔風土に冒され病氣となつて非常に殘念なことだと思ふ、けふは諸君たちを非常に氣の毒だと思つて見舞にやつて來た、こんな立派な病院であるからよく醫官の云はれることを聞き一日も早く恢復して再び帝國軍人として御奉公が出來るやうにと訴へ

と懇切な見舞と激勵の言葉を與へて代表勇士たち一同を感激させ、之に對し本田歩兵長は一同を代表して

今日は態々御見舞に來て頂いて有難う御座いました

と涙を流しながらも軍人らしく元氣で謝辭を述べた、それより長谷川總督は十一時十分基隆港務所到着、專合に赴き三階會議室で先づ港內十一官衙の高等官十一名と會見しての後基隆港務部長より外國貿易及び基隆港の現狀出入船舶などに亘る基隆港の現況、引續き內外貿易とその總額、更に對滿關東州および滿洲、對中華民國、對南洋、對英米三國の各貿易などの本島の貿易現況につき詳細なる説明あり、次いで基隆築港出張所長より基隆築港に關する現狀と將來について詳細に圖面報告があり總督は重要なる港灣關係だけに熱心にこれを聽取した上更に屋上に上つて港內視察ののち市役所に到り横山市長より市政概況を聽き斯くて視察を終へて晝食を共に午後一時から再び巡視に向つた

勳章傳達式

東勢、竹東兩郡上等兵遺族に 過般の論功行賞により臺北市出身の名譽の戰死者故陸軍上等兵東野一利氏に對し勳八功七、また故陸軍上等兵臨正一郎氏に對し勳八を夫々賜はつたが右勳章が到着したので臺北市では二十一日午前十一時半からこれが傳達式を擧行、遺族市內末廣町一ノ六〇東野綾喜氏および市內新富町五ノ三〇妹澄子さんに對し市尹代理家本助役から右勳章を夫々傳達した

防空壕の造り方
市が新公園に模範を示す

有事に備へる島防空壕構造の完遂が急がれてゐるが臺北市では新公園に市當局の指導の下に城內防衛團の手により模範的な防空壕を構築する事となり、且工事を進めてゐるが、これは市民に見せて防空壕はかういふ具合に築造するものだと模範を示すもので文武官衙の空地を利用して各防衛團や各防空協會の築造の手配をするため近く各所に工事を起すべく計畫が進められてゐる

英靈無言の凱旋
廿二日朝臺北驛通過內地へ

高雄、臺南の陸軍病院で名譽の戰死をした英靈〇〇柱は二十二日午前七時三十三分着、同四十二分發臺北驛を通過し內地へ無言の凱旋をする、市では臺北驛通過に際しては各關係代表の見送りを行ふ事になつてゐる

有事則應の構へ
鐵道防衛完璧の打合せ會

時局下に於ける鐵道防衛の完璧を期し鐵道部では廿一日午前十時より本部會議室に全島主要地區の長を集め本部より主任始め各擔當係を集め 石川鐵道防衛隊長、市來副隊長以下各驛長等出席、有事の場合の驛の處理、線路保安上の諸施設、事務所の移轉等をはじめ通信、資材、消防、救護その他並迫せる現下の情勢に則應して緊密を要する諸問題に就き愼重に打合せを遂げ午後二時終了した

市郡庶務課長會議

【新竹電話】新竹州では二十一日午前十時半より州會議室において市郡庶務課長會議を開催し去る十九日の部長會議に於いて決定せる方針に基き防空施設について打合を行ひ愈々本格的に防空壕築造に乘出す事となつたが市街地においては空地の利用について指導する事となつた

七星郡街庄に消防設備を

從來七星郡に消防設備のあるところは北投街のみであるが、國家資源確保の見地から又同郡の外廓を形成する地理的重要性からもこれが設備の完全を期さなければならないので郡消防組成會では近く各街庄に夫々消防施設を配置することとなつた

目覺しい邦人の進出 [5]
泰國を語る現地座談會

E どにかく華僑の本國送金は莫大なものだといふことは云へます支那事變以來送金が困難になつたが、それでも根氣よく送金してゐる、華僑が良く送金するといふことは家に錢を送る、送金が多少は出て來たが、家に送金するといふことは家が困るからなんです、つまり華僑の經濟で支那人は自分が出稼ぎに出ても家だけは國に殘しておいて出稼ぎの附子中國に送行出來ないのをせめて錢を國の所へ置いて來るんです、それで國の所へも送金してやらなければならないといふわけです

A 華僑の本國送金になるが、一體泰國の英國の投資と華僑の投資とはどの位あるもんでせうか

F 正確な數字は判らないがいつか調べたんでは主な英國の投資といへば錫鑛と林業だけで英國の錫鑛投資額は大體一億三千萬銖、チーク伐採及び製材で三千萬銖、併せて一億五千萬銖見當と見て居ます

C 泰國の錫鑛の七割を英國が占めてゐるとして大體一億銖、チークが五社で一千萬銖といふ所でせう

A いや、もつとあるでせう

E 英國の製材所所は殆ど合同に少いですよ、この政府が既に二三千萬銖位脱疏してしまつた、ボンベイ會社、アングロ、サイアム會社なども製材はやめてしまつた

A では華僑の方はどうですか

F 華僑の投資で一番大きいのはライスミールでせう

E 華僑の投資で不動產への投資といへば主にゴム園で大部分華僑が現在占めてゐる、ゴム園には外人の勢力は割合少い、華僑の鑛工業方面の投資で我々の前のつかぬものがあるが英米の資本として大きいものはない

A 華僑の投資は二、三億銖と見られるでせう

E 夥しいんですな

F 一億位はないと思ふ

E 我利の此數は七百萬銖位かな

B そんなものでせう、併し二、三倍になると三百萬以下に落ちてしまふであまり大きいものはない、たとへ華僑に金持があても經營頭腦がないから株式會社を作るなんてことは中々出來ない

(九時この時突然サイレンがなつて消燈)

英米勢力と華僑

C 此室の支那人は全部重慶派だ

E いつていいね 殆ど全部重慶派だ、最近支那人の思想的傾向は國家主義的になつてゐる、昔は反帝、抗日と既派があつて社會主義的色彩の中華民報は蔣介石派がかりやつてゐるし、國民日報、華僑日報は一致して「擁護蔣介石」をやつてゐた、つまり資本主義的な一派は蔣介石崇拜、大衆的のものが反蔣だつたが支那事變が始まつて從共派が合流して擁國一致の態勢となり「擁蔣抗戰」を叫んで蔣介石が稱えるまで讃ふといふ態度を持したので蔣介石支持に聯つて來た

F 併しそれは一にはテロを怖れてゐるためではないか、勢力無しで考へて見たらどうだらうか

E 今では勢力がなくつてるですよ、現在勢力派に壓倒されてゐるにも拘はらずボイコットに喝ぶと發起されてゐるない

A それにしても支那人は蔣介石に蔣介石に熱意がありませんか

出席者

E それはさうだ、大體一流二流の華僑でなんでも食つて行けるが、三流は困難しなければどうしても食つて行けない

F さういふ點で二流が日本人と取引をやつてゐるんです

C 英米商品は日本品を本質で嫌ふ品ではないかといふと消費引込めてしまふ、支那人が若し日本品を扱つてゐると言ふとその見て、それを調べて歩いてゐるるのです

A とにかく永年の習慣といふものは恐ろしいものだ

C 華僑の勢力といふものは大したものだが最近英米の勢力と華僑の勢力とが結びついて來てゐるといふことを日本としては充分警戒しなければならない

E 華僑について見ても從來の日本のやり方は一時的なやり方だつたが、今度は根を下ろすつもりでやらなければ駄目だ、其點華僑の方は地位をもらつてゐる、華僑は根を下ろしてゐる、從屬人は日本人から多く、

C 泰國がよしんば英米依存を脱却しようとしても英米は資本的に莫大な投資をしてゐるか固定る力を持つてゐるから一朝一夕には出來ない、日本人は一面に自分の重だけしか考へてゐない卅五年の歷史があるが、その間何をしてゐたかといひたい

E とにかく日本は泰國に對して華僑をあまり壓迫しろと云つてはいけない、日本が發展する爲ならば支那人といふ頭を使つて來るといふ赤ん坊を育てて行くやうな氣でやらなければならない、それを父親が赤ん坊の小便の世話までしてしまりなんかするのは結局赤ん坊のためにもならない

A 事變をついた者ですね、所で近來…一年位の間に日本人が非常に増えたか、最近の日本人の進出狀況はどうですか

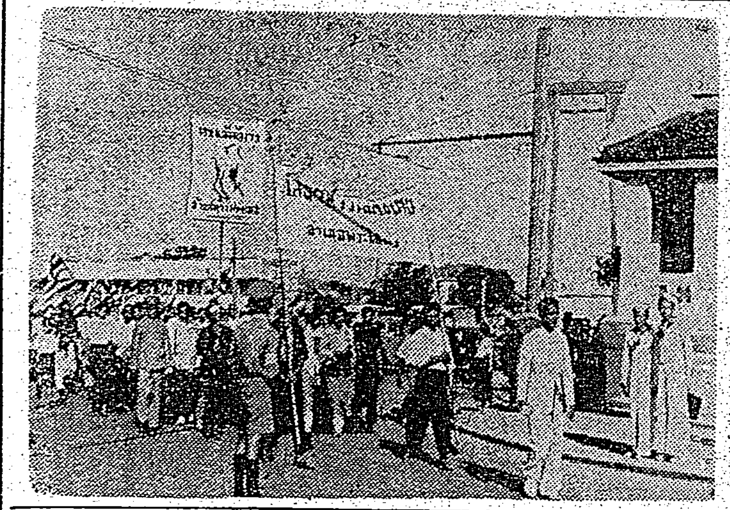

成果を收めて
山の若人の大會を終る

代表二百餘名が參加し山の若人の意氣を更に高らかに時局への認識を愈々深めて見事な成果を收めた高砂族青年團大會の最終日たる二十一日、彼等は先づ午前九時臺北陸軍病院を訪れ慰問の挨拶を終へた所、前日公會堂で彼等の勇士の所望のままに再び歌舞の歡藝を行ひ大喝采を博し、建功神社に參拝の後、午後は國語演劇に相撲映畫を見學して此處に四日に亘る大會を終へ高雄、臺南兩州代表は二十一日臺北驛發の夜行で郷都に於ける感謝と印象を土產に南下、その他の各州代表は二十二日夫々懷しの山へ歸つて行く豫定

白衣の勇士に贈る
手製の蓄産品や花束

高砂族青年團大會の山の若人、山の感謝一行は二十一日午前九時臺北陸軍病院へ土居附屬官に引率されて白衣の勇士達を心から慰問し彼等の山の香りも高い眞心を籠めた手製の蓄産品や花束の御土產をどつさりと白衣の勇士達に贈呈し新竹州大溪、パブン青年團長山田歐一君が一行を代表して慰問の挨拶を力強く述べた、それより各病棟を訪れ自慢の歌謠や踊を、或は舞踊を病室で演じ勇士達は大喜びで不自由な體をも顧みず拍手の波を送りかへつて純な山の青年達を感激せしめ"さよなら" "さよなら"の聲に名殘を惜み午前十時五十分辭去した、同一行中の高雄、臺南州代表は二十一日夜行で南下郷都の感謝と印象を土產に山に歸る、他の一行も夫々二十二日懷しの山へ歸る豫定【寫眞は白衣の勇士を訪れた山の若人と山の贈物】

千葉公使赴任

【東京本社特電二十日發】新任のポルトガル公使前臺灣總督府外事部長千葉蓁一氏は夫人同伴二十一日横濱出帆の鹿島丸で赴任する

南洋通南洋へ向ふ

南洋に數次渡航し彼地にあつて日本事情を宣傳し一方南洋事情を日本に紹介してゐる竹下國民は今回また南洋に渡航することとなりその途次二十日大連から臺北に立寄つた近日の便船で南洋に向ふ由

東京でも造る
幾らあつても不足な貨幣

【東京二十日發同盟】從來大阪の造幣局だけで製造されてゐた貨幣が今度から東京でも造られる事になつた、最近貨幣特に小額貨幣の需要は激增してゐるので大阪造幣局でも全能力を擧げて貨幣製造に大車輪の活動をして來たがそれでも到底應じ切れないので愈々同局東京出張所でも貨幣の製造を行ふことになり既に議會の協贊を經て豫算四百五十萬圓を計上三ヶ年計畫で東京出張所諸整備擴張に着手してゐるが先づ差當つて五月末までに一錢アルミ貨の壓印機四十臺の据附けを終り大體六月一日から壓印を開始することになり但し材料のアルミニウム合金の鑄造、壓印圓形や貨幣の縁模樣を彫刻する極印等は全部本局で製造せしめ東京では壓印機に依る壓印のみを爲す筈であるがこれに依つて一日約百七十萬枚を製造することになる

酒黨に吉報
健全慰安の移入樽酒

島內向酒の配給調整化に腐心する府專賣局では內地酒の移入計畫として二月末から三月末にかけ二回に亘り樽酒約四萬二千五百石を新たに移入することとなつた、その銘柄は「白鹿」「櫻正宗」と「八紘」の三種で追つて定價公示を見る筈であるが此の移入樽酒とは原料關係から幾分割安となる見込である

大豆の行方を調べ
豆腐や納豆の方に廻す

【東京二十日發同盟】豆腐屋さんや納豆屋さんに悲鳴を擧げさせてゐる此の頃の大豆不足も此所當分の打開策です、農林省では昨年十月大豆國營會社日本大豆統制株式會社を創立、滿洲國との間に內地輸入八十萬噸の契約を結び漸々不足緩和に努力してゐるが昨秋から從來入つてゐた十五、六萬噸の朝鮮大豆が鮮內の代用食確保の結果殆ど內地に入らず從つて朝鮮大豆に頼つてゐた豆腐屋さんへの配給は全國で大體事變前の六分の一、月約三千噸に過ぎず、これを全國五萬五千の豆腐屋さんに平均に配給したとしても十六貫入り一俵半に當り一ヶ月の內四日間休業する、一方納豆屋さんの方は從來北海道から入る十萬噸の大豆がこれも食糧確保で道外移出が殆ど行はれない爲め納豆屋さんも大恐慌、大豆不足は遂に神社、寺院の豆撒の豆にまで及んでゐる、そこで農林省で今度滿洲國と交渉を重ね年八十萬噸の大豆輸入の確保を圖ると共に來る三月末現在で全國の大豆の行方を詳しく調べた上で豆腐屋さんや納豆屋さんに豆から原料への轉向を防ぐ措置を進めてゐる

三月中旬に奉公班長大會

【新竹電話】新竹州では先般部落會並に町內會に關する皇民奉公會の卷を發刊したがこのパンフレットが出來上つたのを機會に皇民奉公運動の細胞組織としての部落會乃至は奉公班の基礎をがつちりと固めるため州下一率に常會開催の方法、國旗板の建設等をきちんと定め以て時局に即應せる强靱なる組織を起さしめ部會長會議を中心に三月中旬より州下市郡別に奉公班長大會を開催し前記の部落會の卷をテキストとする講習會も開く計畫である、既に右に對する奉公班の組織も出來上つたがこの結果は非常に期待すべきものがある

心身鍊成の目標
生產第一主義に轉換させる

【東京本社特電廿日發】文部省では去る八日小學校四年以上の全國一千萬兒童生徒を農業勞働に動員する食糧增產學徒動員要項を各府縣長官學校長に指令したが全國農業學校長協會では全國十萬の農業學校生徒が中核となり農業勞力の强力な配給機構を各府縣を單位として確立し地方情勢に應じ必要とあらば時を選ばず百廿萬の全國男女中等學校生徒を土に動員するもので從來兎角心身鍊成の名目だつたのを生產第一主義に轉換させようといふ具體案であるが近く全國四百餘の農業學校校長を召集し文部農林當局に建言する事になつた

七星郡下に女子救護班結成

衛生思想の普及、家庭の衛生化を圖ると共に萬一の場合救急看護の任務に備へるため七星郡各街庄では學校、醫師を單位に女子救護班を結成しつつあるがこの程南港に於ても同救護班を編成、二十二日公學校にて結成式を擧げる筈

温かき親心
新竹州下農村にラヂオ

【新竹電話】農業王國新竹州では生產擴充を行ふ一つの方法として農民に健全なる娯樂を與へ且つ皇民鍊成運動に拍車をかけて彼等の自覺と素質とを向上せしめねばと宮木知事の提唱による農村文化施設充實運動を行ふこととなつたがこれは州農會が中心となつて各農村に蓄電池によるラヂオを配付せしめるものであつて正に當局初めての試みであり當局の温き親心に農民も大喜びをすることだらうと今から期待されてゐるが、これは十六年度農會豫算に計上される、農會では右のほか農士訓練所を中心に第一線の鍬の戰士の養成や農村主婦の啓發また耕地防風林等の計畫も樹てゐる

日本文化を讃へる
佛印に歸る觀光佛人客

【基隆電話】二十一日午前七時基隆に寄港の蘭船西貢、襲谷航路往航西貢丸に約三ヶ月の豫定で內地の主要都市を視察して歸國途中の佛印觀光局長フランス人シール・ラコロンゼー(夫)夫人アイ・ラコロンゼー(妻)兩氏が乘船してゐたが、內地觀光の感想を左の如く語つた

日本には今度で三度目ですが今回は日本鐵道省の招聘で觀光と日佛間の文化關係の研究を兼ねて昨年十二月中旬に渡日し二月まで東京をはじめ各地の主なる都市を視察させて頂いたが、一般の非常な發展振りに驚かされた、今の日本の生活狀態は凡ゆる制限を受けてゐるため以前とは變つてゐるのでせうが、あり我々に對しても人情味が豐かで日本のツーリストビユーローの方々には各地で御親切にして頂き感謝してゐる、觀光の傍ら日本文化が世界文化に貢獻してゐる狀態を研究して來た位で政治的には何も觸れなかつた

佛教講習會
川村知事其他を講師に

臺北州佛教會では日本佛教の良識を會得せしめ日本精神を高揚する爲に來る三月十日から一週間臺北市稻江町本願寺別院で佛教講習會を開催する、受講資格は同會員並に寺院住職、布教師、中村北佛教會長等で講師は川村知事、臺北帝大教授等、其他佛教關係者である

臺灣植物同好會

臺灣植物同好會では本年度總會を二十二日午後一時より臺北帝大正門前に於て開催し次の講演がある
一、我國に於ける植物分類學の歷史 臺北帝大 正宗嚴敬氏
一、花蓮港廳玉里に於ける植物採集に就て 臺北帝大 鈴木時夫氏

淡水高女報國校友會では二十二日午後六時より出征軍人遺家族慰安の爲め同校講堂に於て文藝會を催すが出演はいづれも同校在學生の有志で獨唱、合唱、劇等がある

月例登山

臺北山岳會では月例登山として大屯山登山を二十三日午前七時臺北驛前集合、大竹圍から大屯山頂、竹子湖を經て北投に下山するコース(行程約十キロ)參加は一般有志の參加を望む(集合)二十三日午前七時二十分臺北驛(參加費)一圓

あすの天氣

臺北地方 明日今晩は北東の和風晴後曇り
北部地方 北東の和風晴後曇
西部地方 北の和風晴後曇
南部地方 北の和風晴後曇
東部地方 北東の和風晴
澎湖地方 北東の疾風晴
概況(二十一日) 七八六粍の高氣壓はバイカル湖方面にあり南東に移動する模樣、內地の天氣は一般に晴、北部は晴、沖繩、南洋は中雨、滿洲地方は一般に晴、本島は北東の和風吹き一般に晴であります

定期航空

內臺定期航空(上便)福岡發北京、乘客は二十一日午前七時二十分臺北着、乘客は大谷與作(東拓)、大村源三郎(眷屬)、丸山茂(大日本航空)、生駒武(自社員)の諸氏

喜谷實母散 婦人良藥 生めよ育てよ皇國の爲だ! 强い赤ちゃんを! 全國有名藥店にあり

臺日案內

書籍買入 野田書店 臺北市兒玉町三ノ九
醫院 性病科 永吉醫院 西門市場前
矢野齒科醫院 臺北市壽町二ノ一
寫眞 一時間仕上げ! 日社前 サワイ
中古カメラ高價買入 臺北市京町二
內地土產
タンカン 矢野商店 臺北本町三
時計眼鏡 メガネは金光堂 兒玉町派出所前
ラヂオ器械 十ヶ月月賦 ラヂオ十ケ月月賦販賣
洋服 婦人服地 國民服背廣オーバ
藥種商 肺炎 梅肉X
にきびに特效ある
樂器 ピアノオルガン
ルド蓄音器 テイチクレコード
紙文房具 ヘシアンクロス(麻布)
自動車 ハイヤ
雜件 文化卓子椅子 新古日本刀賣買 冷藏庫修繕 節米カマド 節炭コンロ 春蒔種子 新荷着 ヤスリ 藥包紙 キヤンデー紙 荷馬車運送 蚊取線香殺蟲劑 結婚相談
濾過綿 ワイエス商會

呼吸器が弱ければ 風邪を引き易い!
もともと呼吸器が弱ければいくら厚着をしたり、マスクをかけたりしてもかぜが防げるものではありません。だから何よりも大切なのは呼吸器の强化です。風邪がこぢれて恐るべき肺炎や結核に進むのも呼吸器の弱い人に多いことを忘れてはなりません。
ネオトンは特に優秀なる呼吸器强化作用を有する補血强壯...で、身體諸器官に活力を賦興する作用も顯著であるから、一般人士には勿論、特に呼吸器の弱い人には無上の榮養劑です。全國大小病院の御愛用を蒙つてゐるのもこれが爲です。
包裝 350瓦 (全國有名藥房販賣)
世界的强壯劑 ネオトン 效果本位
株式會社 柳韓洋行 京城府西大門町二丁目七 北臺・天津・新京・奉天・大連

一浴一眞から温まる 過勞を治し元氣増す 六〇ハップ 全國各藥店にあり

代金引換は中止となる 親切第一 信用本位 愛知縣發證付 厚生德用靴 特價提供 特別廉賣 名古屋市東區百人町二 下富松孝一商店 振替名古屋二〇七番

最新痔瘻治療劑 レアビタミン錠 大日本製藥株式會社

金鶴香水

ひふ病良藥 テームス水 效力本位 東京藥院 全國藥店にあり

中風・高血壓・神經痛 原因を明にした 今津博士の素晴しい研究 不治でない 今津研究所

(今津博士の近影)

南支・南方版

勇敢な憲兵隊員
達濠島の兇惡海賊 一網打盡に捕はる
華人大衆心から感謝

【汕頭支局發】南支達濠島を根據地として掠奪、虐殺など鬼畜に等しき犯罪を重ねて來た海賊の一團の横行に對しては支那側當局に於ても手を燒いてゐたが我が憲兵隊の探知により四日左記首魁六名のものを一網打盡に檢擧した ▲南澳縣達濠島陳竹頭(三〇)▲同陳頭命(三〇)▲吳松坤(三二)▲同洪[illegible]▲同陳榮(三〇)▲同林亞旭(四〇)

右一味の首魁は夫々數十名の手下に統率、手榴彈を持たせ汕頭港並に沿岸を航行中のジャンクを襲ひ乘組の米、肥料を掠奪、拒否する者は一殺の下に射殺する慘虐な行爲を敢てして來た、中國側の警察隊と保安隊に於てもこの一味を根絶すべく欲してゐたが何しろ一味の行動が神出鬼沒、それに夫々新鋭武器を所持してゐたので手出しが出來ず困り切つてゐたもので我が憲兵隊の果敢な活躍により遂に一味の跳梁を突きとめ徹底的に檢擧したのであるから中國側當局は勿論一般華人大衆も我が憲兵隊の勇敢さに感謝してゐる

粤東地方各政府の國、省稅の接收成る

【汕頭支局發】先般空路で來汕した廣東省主席陳耀祖、同財政廳長汪宗準兩氏は汕頭市並に東區各縣の國稅並に省稅接收に關し種々中國側各機關と折衝中であつたが正式に次の如く決定した旨二月十日華南稅務部を通じて發表があつた

第一 國稅關係移交接管事項

第一條 汕頭市政府並に東區各縣政府(以下單に各機關と稱す)の徵收し來れる左の各項の稅收は[illegible]

一、汕頭市政府に對しては汕頭出入口事務稅中の統稅類似物件に對する事務稅並に[illegible]

二、東區各縣(潮安、潮陽、澄海、各縣)政府に對しては[illegible]

第二條 [illegible]

第二 省稅關係移交接管事項

[illegible]

三、金山中學校用金[illegible]

第五條 現行汕頭出入口事務稅は[illegible]

第六條 [illegible]

第七條 [illegible]

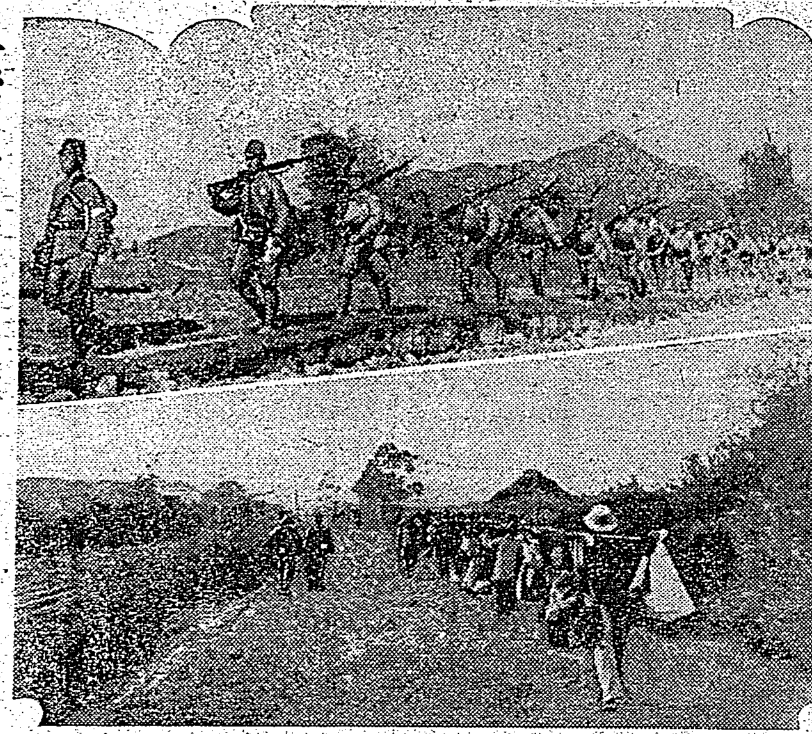

惠州奇襲上陸作戰 上、敗敵を追撃する○○部隊勇士 下、皇軍の進撃を迎へて村へ歸る良民達

人事、財政問題も近く中央に一元化
陳廣東省主席汕頭で語る

【汕頭支局發】日華新條約に基くところの人的機構の刷新並に財政確立のため廣東省主席陳耀祖、財政廳長汪宗準氏以下廣東省政府首腦部一行八名は四日空路で廣東より來汕した、一行は許市長、何秘書長案内の下に陸海外各機關を訪問來汕の挨拶を述べ汕頭市政府公館に於て記者團と會見、次の如き意見を述べた

問 今日の來汕の目的は

主席 [illegible]

問 [illegible]

主席 [illegible]

南興公司工場竣工

【汕頭支局發】[illegible]

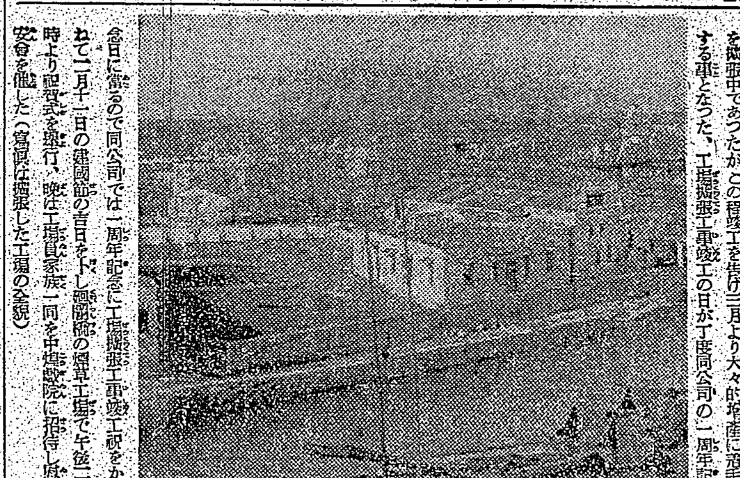

新中國發展に協力方を希望
鶴政務部長談

【汕頭支局發】右に關し鶴政務部長は次の如く語る

客年五月に於ける廣東省政府の成立は、國民政府の南京還都の大業に次いで同政府下最初の地方的政權樹立といふ意義深き第一矢を放つたものであつて[illegible]

"汕頭市電力廠"誕生
臺電との委任契約決る

【汕頭支局發】昭和十四年七月以來臺灣電力[illegible]

汕頭神社への獻納金相續く

【汕頭支局發】[illegible]

中國人大衆の福利のために
能澤臺電理事談

【汕頭支局發】[illegible]

山縣大佐汕頭訪問

【汕頭支局發】[illegible]

WAKAMOTO

脚氣防止‥

強 健な體力の要望されてゐる今―榮養不足に原因する脚氣が年々増加しつゝあることは憂慮さるべきです。

脚氣は主にV・B1が不足すると起りますが、米飯を主食する私達は之を防止するにV・B1のみならずB2以下……B6、ニコチン酸等全B複合體と共に主食に缺けた榮養を充分に供給しないと効果が少いとが最近の研究で判りました。

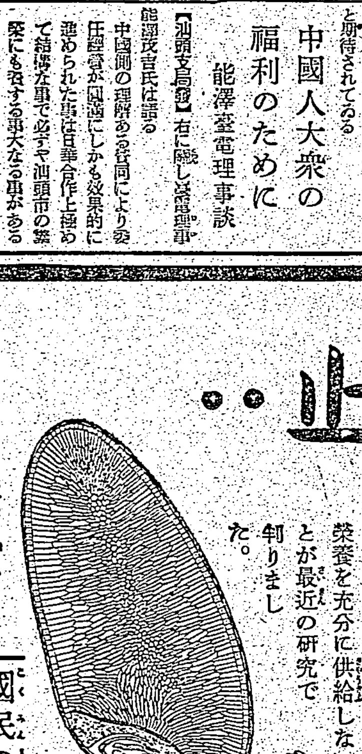

榮養の確保

わかもとが脚氣の防止に賞用されてゐるのは、强力な全V・B複合體を補給すると共に綜合的に全身の榮養を確保させるためです。

國民の保健藥

米食國民の私達には わかもとは保健藥として、脚氣のみならず、凡ゆる榮養不足―殊に虛弱體質、結核、慢性胃腸病等にも益々服用されつゝあります。

三百錠 一圓六十錢
一千錠 五圓

錠劑 わかもと

東京 わかもと本舖

東洋一の藥用酵母培養工場完成

中年の奥様へ!

なぜ、あのやうに美しいか

三十前後から四十代の女性で皮膚の色艶がとてもわるく、肌が荒れ、目のふちがタルミ、黒いかげがあり、小ジワが目立ち、そして、よく肩がこるとか、頭が重いとか、冷えるとか、疲れやすいとか、年に比して、なんとなく年寄じみてゐる人をかなり見受けます。

(所)が大抵の女性は、これは自分の生來だとか、年だとか、苦勞が多いからだとか、年のためだとか言つて、あきらめてゐるのが普通です。

○しかしその諦めは早計です。なぜなら、そうした女性は十中の八九まで、卵巢の機能に故障があるか或は婦人更年期障碍に陷入つて、そこから分泌されるホルモン(これを卵胞ホルモンと言ふ)が不足してゐるからです。

(之)に反し、同じ三十代、四十代、イヤ時には五十、六十になつても、とても若々しい女性があるのは、まだ卵巢の機能が活潑で、卵胞ホルモンが豐富に全身に分泌されてゐるからです。

從つて、年齡に比してなんとなく年寄りじみてゐる女性は、何よりも先づ、この卵胞ホルモンを豐富に身に補給することが、根本問題だと言はれます。

しかし、人間の女性と同樣の卵胞ホルモンの純粹成分はなかなか得がたいばかりか、假りに得られたとしても、注射では、毎日これを規則正しく補給することは頗る困難です。

○然るに我が社は、十數年にわたつて苦心研究の結果、つひに人間の女性と同樣の卵胞ホルモンの純粹成分を抽出し、これを注射でなく、内服によつて腸から血管を通じて全身に補給する事に成功しました。

○これが、今話題の新女性ホルモン「ギナンカプセル」です。

このギナンカプセルを婦人更年期障碍や、卵巢機能障碍の原因に、卵胞ホルモンの分泌が少ない女性が服みつづけますと、先づ全身の新陳代謝がさかんとなり、血行血色が良化され、毎月の生理が順調となり、肩こり、頭重、腰痛、冷え、疲れを忘れるばかりか、お化粧とちがひ、全身の皮膚が生地から白く艶々と滑かになり、小ジワ、肌アレ目のふちのタルミ、黒いかげなどは次第に薄らぎ、ちやうどホルモンの充ち溢れた女性同樣、(殺)潑剌として氣分までが朗らかになるので、ギナンカプセルを愛用した若い女性は勿論、中年から中年すぎの奥様やお年寄まで大變なお喜びです。

因にギナンカプセルは、一時的の興奮劑とか刺戟劑は少しも配合されず、純粹の卵胞ホルモンですから、のみつづけても少しも害がない。價格も効力に比し頗る低廉なので、各地の藥店、デパート藥品部で、肩こり、頭痛、冷え、疲れの良藥として、或は美容美肌の目的で、さかんな賣行を示してをります。

【價格】一ケ月分 五圓 三ケ月分 十三圓

新女性ホルモン ギナンカプセル

販賣元 東京市日本橋區本町 友田合資會社

妊産婦の榮養に

妊娠中は各種ビタミンの補給の必要なるは勿論なるも、特にビタミンEは母體の健康を護り、胎兒の成育を支配する上に重要なる榮養素なり。

ビタミンEが缺乏する時は腦下垂體前葉の機能が低下し、種々の婦人科的障碍を伴ひ易く、流産・早産を繰り返したり、胎兒の良好な發育を阻害すると言はれ、最近、産婦人科方面にて、妊娠初期よりのビタミンEの連續投與が重要視せらるるに至れり。

ユベラは本邦に於ける代表的E劑にして毎粒一瓱のビタミンを含有するよう檢定さる。

ビタミンE劑 ユベラ

一五〇粒…三圓三十錢 七五〇粒…十四圓

試藥無代進呈・美麗育兒參考書添付

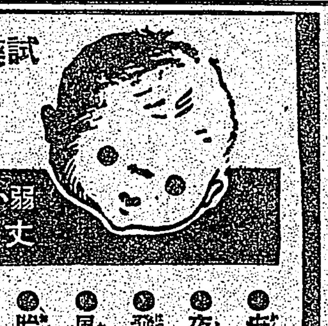

弱い子をシンから丈夫に
丈夫な子はマスマス頑健に!

ジドウ 慈童

●疳虫が強く ―チリチリして寢付が惡く、乳首を嚙んだり、ピクついたりする子
●夜泣に惱む ―夜々ひきつけたり癇癪を起して泣き叫ぶ子
●發育が惡く ―榮養も不良で痩せて顔色も惡く、發育も順調でなく心配な子
●風邪を引く ―と直ぐにゼリゼリが出來たり、風邪を引く度に呼吸器を侵される子
●胎毒・濕疹 ―が身體中に出來たり、頭がつまり眼やにや耳だれで困らされる子

專門醫も激賞する積極的育兒藥

太つて丈夫さうな赤ちやんでも、右の様な症状があつたら、ソレは身體の芯に疾患がある證據です。こんな場合、一時的な對症小兒藥では健康の恢復は望めません。

小兒の病氣は體質に因るもので、病氣を治し乍ら發育の遲れぬ樣に榮養を充分與へねばなりません。今評判の「慈童」は病氣を治す外に、小兒に充分な發育榮養をも與へる體質改善劑です。しかも甘く美味しいシロップ様の藥で、毎日飲ませても一日僅か二、三錢の經費で濟みます。

價格 六五瓦入 一圓 一四〇瓦入 二圓 二二〇瓦入 三圓 四〇〇瓦入 五圓

全國有名藥店及びデパート藥品部に有り、品切の節は直接本舖へ!

O-13

東京市神田區岩本町 大木合名會社

肺炎・流感

に對する スルファピリヂン療法の優越性へ

●病原菌に對し强殺菌力を發揮すること
●高熱症狀を速に解消せしめること
●中耳炎、腦膜炎等の餘病の併發を阻止すること
●血清療法の無効なるⅢ型肺炎菌にも有効適切なること

トリアノンは以上の特長を有する吾國最初の純正スルファピリヂン劑としてその卓越せる効果に對しては既に定評あり。

錠劑三〇錠三圓・一〇〇錠九圓 他に散末・注射液あり

トリアノン

製造發賣元 合名會社 田邊五兵衞商店 大阪市東區道修町

整腸 消化 殺菌 腸

ビオフェルミンは强力乳酸菌を主、之に糖化菌を配した乳酸菌療法劑にして……

◆…ビオフェルミン中の乳酸菌は、腸内腐敗、異常醗酵を防止し、腸機能を正常ならしむ。
◆…本劑中の糖化菌は、腸内澱粉・蛋白質を消化し、榮養分の吸收を佳良ならしむ。
◆…乳酸菌はまた、腸内の有害細菌を死滅せしめ、毒素の生成を防ぎ腸を清淨ならしむ。

この諸作用が相俟つて左記の各種腸疾患の治療と豫防に奏効す。

〔適應症〕 腸カタル 下痢 消化不良 鼓腸 常習便秘 脚氣 小兒下痢 綠便

甘美味・服用容易 錠劑と粉末あり

一手販賣元 大阪市道修町 株式會社武田長兵衞商店
製造發賣元 神戸市二番町 株式會社神戸衞生實驗所
東京代理店 東京市本町 株式會社小西新兵衞商店

武田販賣品

ビオフェルミン

曉の町（102）

武田麟太郎作　林唯一畫

狙撃犯人（十四）

あの窓は西川だと思つた瞬間、しのぶの足はすくんだ。

さうさの不快感がまた身うちに戻つて來た。直吉がゐながら、どうして室内へ入れたのかと、そのことも不快であつた。

やはり、西川が一人で、直吉と數馬子で先生の枕頭にゐた。

そして、しのぶを見ると、几帳面に立ち上つて、

「——さきほどは大へん失禮申上げました」

殊勝な物腰で挨拶するのには、しのぶは面喰つて了つた。

「——いえ」

と、曖昧に受けて、

「——如何です」

先生をのぞき込むと、うなづけるやうに、

「——おきんさんが來てくれたよ」

「——ええ、私もそこで逢ひました」

「——何だか相談したいこともあるやうだつたが、……」

「——一郎ごとでもあるんぢやありませんか」

「——うむ」

しのぶは隣り席の西川が、いかにも意味ありげに、彼女の顔を注視して見てたのを薄氣味惡く感じ起しながら、たづねるのであつた。

「——うん、そのことだが……」

と、先生は言葉の調子を變へて

「——けふ會社で何かなかつたかい」

「——ええ」

もうそのことは、西川の口から先生の耳に入つてゐるのだと思つた。

「——人事課長さんが西川さんの工場へ行つたらどうかと相談を受けました」

「——ふうん、少し話がちがふな」

「——西川さんは同じと云つてました」

「——お前は會社で、同僚たちと折合が惡くつて、事務の能率上面白くないさうぢやないか」

「——さア、そんなことがあるのか知ら、私はただ無智だから、みんな仲よくして貰つてると思つてゐたけれど、……」

しのぶは、おきんが「彩しいと」か、自墮落だとか、惡い女になるとか云々の言葉を弄してゐたのを思ひ出した。

「——一郎のやうにならないことばかりだと云つてゐました」

「——うむ」

西川は自分は會議の仲間入りが出來ないのに、それでも主張強面目な表情でひかへてゐたが、やがて、ちやうどそれが切れたのを見てとつて、

「——では、私はこれで失禮いたします。先生には呉々もお大事に。……それから、お頼み致しましたことは、どうか私の懇意をお汲み取り下すつて、何分ともによろしくお願ひ致します」

病人の氣樂にいいやうに、丁寧の趣を、それによつて麗につめて、挨拶つてゐた。

「——今主家を頂いたんだよ」

さう、先生に云はれたので、

「——それはどうも、……」

臆した顔を云つて、彼を送り出した。

「——直さんはゐなかつたんですか」

「——どうして、……」

「——いいえ、直さんがゐたら、あの人を病室へは入れなかつたでせう」

「——なるほど……」

と、先生は笑ひ出した。

「——それで、頼みと云ふのは何」

空襲下の救急防疫（1）　大村泰男

空襲の實際を未だ經驗しない私共が空襲下に於ける救急的な醫療行爲を考へそれに對して準備なり訓練をなすためには先づ過去の外國に於ける經驗を文獻に依つて知悉する必要がある。スペインに於ける空襲の狀態を見ると爆擊機は數機の編隊をして非常に高いところを飛び爆擊の目的地である都市に近づくと約三哩近所でエンジンを止めて目的物を目掛けて降りて來る。然も主な空襲は第一回の空襲があつた後に約一時間程經てやつて來る。或は空襲解除のサイレンが鳴つてすつかり普通の生活に戻つたところを狙つて再度空襲が行はれてゐることが多い。またスペインのバルセロナの空襲の樣子を見ると二つの目的があつたやうである。即ち一つは目的物に向つての空襲、云ふ迄もなく軍事上大切な建築物或は施設に對する爆擊と他の一つは恐怖の念を敵の民衆に起させるための空襲である。即ち空襲へもつて空襲を行ふ。或は夜中突然と都市を襲つて市民の眠りを妨げるといふやうなことが目的である。實に今度の獨逸軍のロンドン市空襲に於ても夜間絶え間なく續されて不眠のため青ざめた顔を並べてゐるロンドン市民の姿を私共は寫眞で見てゐる。次に海岸に接してゐる都市例へばイギリスの都市等では爆擊機は海を非常な高度を保つて發見されないやうにして飛び越えて來て、突然に然も音無しで都市を空襲するであらうことが此度の歐洲戰爭前ロンドン邊りで語られてゐたさうである。これ等の空襲方法は直に以て私共の將來の爲めの訓練想定に合致するか如何に就いては批判を區へるが上述の如く襲擊を狙つての爆擊に於て多數の死傷者の發生するであらうことを考慮して其の對策或は空襲警報と殆ど同時に初まる爆擊に對する救護班の態度及處置或は一般家庭班の行動に就いて十分なる考慮と訓練を積むことは徒爾ではないと思ふ。次に先づ爆彈の種類並に威力と、其の身體に及ぼす傷害に就いて述べ度い。爆彈の種類には三つある、一は強力なる破壞爆彈、二は燒夷爆彈、三は瓦斯爆彈である。それから時には降下して來て機關銃に依る襲擊が行はれてゐる。第一の破壞爆彈には大體五十「キロ」乃至三百五十「キロ」の大きさがあつて、而してこれが物に中つて直接爆發する即ち直擊爆彈と、それから物に中つて爆發する前に、建物等の内部に相當落ち込んだ、その後に爆發する遲發爆彈とがある。時には一噸の重量のある爆彈も使はれると云ふ。概して重量の重い爆彈は遲發性爆彈が多く、輕いのは直擊爆彈が多いとされてゐる。大建築物即ち「ビルデイグ」には前者が有效で後者は中つた瞬間爆發するから深くは入らないが從つて穴も淺いが地上の被害は非常に多いと云はれる。燒夷彈が爆發すると酸素、炭酸瓦斯、酸化窒素とか一酸化炭素などが多量に出來る。その爲に大きな爆發が起る。その結果破壞された彈片又は他の器物の破片が飛び散つて千米の周圍に散がる。それから強い爆風又は壓力が起る。次にこの爆風に引き續いて強い陰壓が起つて反對にその中に引つぱり込まれる。隨つて吹き飛ばされる許りでなく時には反對に中心點に向つて吸込まれてしまふ。この前の世界大戰の時獨逸の「ツェッペリン」飛行船がロンドンを爆擊した時の話であるがその爆彈が落ちたときは一哩以内に住んでゐた人々は立つて居る者は皆倒れたさうで、爆彈の破片の來ない遠方に居つた男子の上衣、外套が脫がされたり、女子の服などは脫がされて裸にされてしまつた位であつたと云ふ。それは

爆風が起つた證據でその時の人間の倒れ方を觀察して興味のあることは爆壓に依つて陰壓が起つた爲めに爆發の場所を中心として内側に倒れたものが多かつた。それから又家の中に入つてゐた人は硝子が割れてそのために非常に澤山の人が怪我をしたと云はれる。それであるから死人及び怪我人は直接爆彈のために負傷することの外に或は爆風のため又は家屋が倒れるため或は火事のためにやられたり或は器物の破片が飛んで來たりして負傷するのである。斯の如く考へると空襲下に於て發生する負傷者の種類は爆彈の破片に依る外傷、挫傷、骨折及び内臟器官等の各部の

創傷は勿論の事であつて此の外に私共が日常外傷として見て居る各部の負傷が發生する事が考へられる。その事に就いては後に述べる折に觸れたい。（筆者は臺北帝大附屬醫院教授並に日赤臺北支部醫院外科醫長である）

本社主催　將棋高段者對抗戰

加藤六段同二勝三同目

▲七段 梶一郎（先手番）（第卅八回の第四局）　△六段 加藤治郎（圖は五六同銀迄の局面）

△三五歩（4分）　▲四七金（152分）
△三六歩（59分）　▲同　金（27分）
△三五歩（—）　▲二五金（—）
△四五歩（9分）　▲二三歩（16分）
△同　飛（3分）　▲二四歩（4分）
△七七角成（—）　▲同　銀（—）
△五三飛（—）

指手五十四手　持時間各九時間　消費時間　▲四時間五十五分　△七時間三十分

決戰の幕を切る

【觀戰記】八段 齋藤銀次郎

最近炭が配給制度になつたので大成會でも大いに炭の節約を圖つてゐる、其の部屋で二局の對局が一緒である。今日は長谷川五段と加藤（治）六段の對局が一緒である、長谷川五段はズッと成績がよく好成績の一人、それかあらぬか傍目もふらず猛々とデッと見詰め通しで懸命の對局振りである。扨て、盤面は——先手七段の三五歩と含した處である、敵の居なくなつた處に乘じた手で、加藤氏も此處は勝負所と腰を落付けて考へる一時間半、四七金と立つ、梶氏は七筋目は一時無理であるが、敵は三五歩と取り込まず五三銀と出て來るであらうから、手損の意味があるので、四七金と決戰を挑んだものであらう。敵の長考に梶氏も亦最善手を見ならず三六歩と決戰に應ずる一時間ばかり考へて、當然と思はれる局面にも二十分餘の考慮を挿む愼重さである、加藤氏は此度が勝負所と思つての愼重さであらう。三五歩の後三六歩とする常の手を見ては、一期待されたがそれだと三六歩、三三歩、同金、二四歩、同金、三四金と指すと先手が面白くないのである。加藤氏は先を取るべく、三二歩、同金、二四歩と押へる。梶氏は七七角と換り、五三飛と決戰の時に際しては、先を爭ふ手を取る肝要のことで、一手の遲速は向の損得よりも勝負に影響する事が多い、加藤氏は如何なる應手に出るであらうか。

木村名人講評

後手三五歩以下に無理だが、敵に四七金を與へては敗勢必至となるから、それで決戰も已むを得ないかとしたのも局面に於ける五三歩の指である。先手四七金から二五金と鋭う決戰を逆用し、二三歩と先を取りかえしたのは巧妙な手順であつた。

商況（廿一日）

東京銀行寶株

銘柄	寄	銘柄	寄
日銀	四九五、〇	同新	三三二、〇
正金	二八八、九	新	七六、一
興銀	一〇一、六	同新	五二、二
勸銀	一〇二、六	同新	五二、一
農銀	八九、五	同新	二六、四

東京國債前場

銘柄	寄	引
甲、五	一〇四、九五	—
乙、四	一〇二、四五	—
丙、四	一〇二、四〇	—
二十三年	九八、七〇	—

東京短期前場（寄・引・高・安）

東新、大新、鐘紡、鐘新、帝人新、日産、日窒、郵船、満業、ラサ、日石、同新、東株、水産新、日立 ほか [illegible]

東京長期前場

鐘紡、日清紡、洋紡工、大東紡、帝紡、東電、電化、日窒、東株、郵船、商船、石川島、重工、池貝、磐城、菱鑛、神戸鋼、淺野、東拓、火藥 ほか [illegible]

大阪短期前場

東新、北港、大新、鐘紡、鐘新、帝人新、日魯、満業、同新、住鋼新、日石、水産新、日立、郵船、電化 ほか [illegible]

大阪長期前場

銘柄	寄	引
大新	五六、八	[illegible]
東新	一二一、二	〇、九
鐘紡	一四八、七	九、二
鐘新	八三、一	二、九
満業	六二、八	二、八
沖興新	—	三〇、九
商船新	六二、六	二、三
郵船新	—	六六、五
日魯	六四、〇	三、九
同新	六二、七	二、七
倉紡	六六、四	六、五
同新	五一、〇	—

大阪棉花前場

限月	寄	引
三月限	七五、五〇	—
四月限	七五、五〇	—
八月限	七六、一〇	七六、一五

株式社債

銘柄	
スチール株	五七弗八分三
アナコンダ株	二三弗四分三
工業株卅種平均	一一九弗九九仙
[illegible]三分半利	四〇弗八分五
日本公債六分半利	六二弗二分一
同　五分半利	四六弗二分一

爲替

米英クロス	四弗〇二仙四分三
米日	二三弗四七仙
米支	五弗八〇仙
米滬	二仙二〇
英支	三片三二分一
英日	一志〇二片二分一
英米	四弗〇二仙五〇

柳壇　塚越正光選

課題『後戻り』その三

石の門紹介狀へ靜か過ぎ　臺北市　宇治田伏虎

三界に家なし嫁運拙び　基隆市　渡邊大乘

窓地つ張り袋小路を口惜しがり（感吟）　臺北市　岡部照子

（評）天邪鬼だから窓地つ張りなのか、窓地つ張りだから天邪鬼なのか知らないが、自分の思ひ通ひをさへ口惜しがるのだから始末が惡い。人生の袋小路で口惜しがらない樣にしたいものである

復職へ昔なじみのタイピスト（感吟）　基隆市　石松白星

（評）振りの思ひのは、古巣へ戻つた方か、まだお嫁にも行かないで働いてゐる方か、それは判らないがその半面には嬉しいところもあらう

立札を讀んで荷車重くなり（感吟）　臺北市　王先進

（評）鋸鉋を運んで近道を選んだのに、車止めの立札を見たら落膽するに違ひない。人生にもそれが深山あるから私達は廻道でも正道を進むことを心がけよう

一應は白紙に戻す善後策（秀吟）

今週の映畫

親子鯨

廿一日から國際館

【配役】前田…齋藤達雄、配役…渡邊篤、英百合子、小宮一晃、川田芳子、杉狂兒、山根壽子、サトウ・ロクロウ、其他

【梗概】捕鯨會社の小使は若い頃捕鯨の名人であつた、その勘助の息子孫太郎が學校を卒業して新捕鯨船に乘り込む事になつて勘助は非常に喜んだ。勘助は捕鯨船の砲手だと言つてあり孫太郎は丈親に隠して水産學校に通つてゐたのであつた。勘助は小野船長の宿で孫太郎の腕前を見る日にだけ砲手をやる事になつたが、孫太郎も赤船長の許しで船員となつたがそれは勘助は砲手としての技倆がなく砲手しかなかつた。小倉が今迄の窓情を捨てて勘助に助力したので勘助は見事に鯨を仕止めた。勘助は小倉の好意に感謝した

志賀廼家淡海

廿一日から榮座

淡海節の創始者として又喜劇の座として本島にも馴染の深い志賀廼家淡海一座が再び來臺、本島主なる都市で公演する事となり、先づ臺北は榮座を初日として淡海、同九郎、同太郎、近江喜美子、高島かほる、阪元子、佐々木清子等が出演、大相撲を描いた新作大阪劇が同時上映、將棋の虎の巻を畫いたとうさいも太平記等。

〝罪なき町〟試寫會

二十四日公會堂で

督府情報部主催司法保護聯盟後援の下に二十四日午後四時半より臺北市公會堂で加賀藩政秘史として有名な加賀藩主前田綱紀侯の創設になる死因保護施設を描き司法精神の眞髓を現はした新興キネマ製作〝罪なき町〟の試寫が軍官民招待の上催される、當日は日下情報部事務官より同映畫に就いての挨拶がある

於て二十一日から八日間公演する事になつてゐる（寫眞は本社に來訪した淡海一座の幹部）

今夜の放送

▲六・〇〇子供の時間童話劇「こどもの世界」寄席他▲六・二五時事經濟概況▲七・〇〇子供の時間「ラヂオ國民學校」▲七・二〇政府の時間「經國の士」他▲七・〇〇わらべうた▲七・〇〇日本の流行歌第一部『東洋の話』他▲七・五〇歌謠曲▲八・〇〇ニュース▲八・二〇講座ラヂオ講演▲八・三〇時事解說「太平洋を繞る最近の諸問題」他▲九・四〇時局と臺北帝國大學他

映畫・演藝

國際館（畫正午上映）　1日本ニュース　2國技大相撲第一部　3さつまいも太平記　4親子鯨

第二世界館（畫正午上映）　1唐人お吉　2新妻鏡（後篇）

大世界館（畫正午上映）　1日本ニュース　2人生の馬鹿　3ニウヨーク

臺灣劇場（畫正午上映）　1夫婦太閤記　2日本ニュース　3東京の風俗

芳乃館（畫正午上映）　1日本・海外ニュース　2花嫁は隱密　3美しき手

新世界館（畫正午上映）　1沃土萬里　2外國ニュース　3天狗廻狀

榮座（五時開演）　1志賀廼家淡海一座

特別廣告

コロムビアが誇る最高技術を以て錄音頒布の榮を擔つた記念レコード！　紀元二千六百年奉祝交響樂團演奏　集募員會約豫　紀元二千六百年奉祝樂曲　祝典序曲（獨）イベール作　指揮山田耕筰　交響曲（伊）ピツェッティ作　ガエタノコメリ　交響曲　イ長調（英）ヴェレシュ作　橋本國彦　祝典音樂（獨）シュトラウス作　ヘルムート フェルマー　コロムビアレコード

茶館の戀　服部富子　石松秋二作詞　鈴木哲夫作曲　支那メロデーの女王が赤々堪らぬ節廻しで唄つた魅力流行歌！　南京　横濱　服部富子　テイチクレコード

花嫁は隱密　大友柳太郎　市川男之助　南條新太郎　宮山廣子　京都　他總動員　原作 木村[illegible]　脚本 八尋不二　演出 仁科紀彦　撮影 牧田行正　美しき手によつて築かれか斬られる美しき結婚　美しき手　週刊「朝日」所載　大江賢次原作　落合吉人演出　宮川孝子　加賀邦男　加藤貴美子　新興東京第一線スタア總出演　特別　毎日正午より三回　階下.60　階上.80（税共）軍人・小人半額　大評判の芳乃館

專修大學　經濟・法律・計理・商業　創立明治十三年　夜間專門部　總長 阪谷芳郎　學長 道家齊一郎　商學部長 須賀喜三郎　理學部長 小泉嘉章　東京市神田區神保町

中野高等無線電信學校　東京市中野區江古田・電話中野七〇五三・五九七三番

東京大森花嫁學校

日本高等鐵道學校　東京市杉並區方南町一二〇

創立明治十六年　日本高等音樂學校　本科・高等師範科・普通科・師範科・專修科・調律科　東京市中野區打越町

海外高等實務學校　南洋科・南米科・満蒙支科　東京市世田谷區北澤二ノ四五

東京寫眞學校

名古屋高等理工科學校　晝・夜間 高等機械及電氣科　晝・夜間 中等機械及電氣科　創立十六週年　名古屋市中區不二見町

日本美術學校　◎日本畫科◎油繪科◎圖案科◎彫塑科　男子部 女子部 夜間部 書間部　◎東京市淀橋區戶塚町一丁目◎

東京鍼灸醫學校　◎鍼灸マッサー　東京四谷大番町九

目黑高等無線電信學校　校長 海軍中將 上田良武　學監 佐伯美津留　專門部（晝）二ケ年　普通部（夜）

興亞工學院　興亞國策に即應する官民協力の工業青年道場　興亞大精神に燃ゆる有爲の青年に開かる登龍門

喘息にアストニ　佐野醫學博士創見　アストは佐野醫學博士が多年苦心研究の上創製せられた喘息專門藥で、臨床上の實驗を重ねて確認せられてゐます。百の能書より一回の試藥によつて奏効の如何を御試し下さい。試藥無料贈呈　喘息の起りさうな徴候のある時にアストを服用して居れば喘息は殆んど發作致しません。アストさへあれば喘息の苦みは大低知らないで濟みます。又發作の場合でも良く鎭靜し痰を切り咳を鎭め咽喉を輕くし連續使用によつて漸次快癒に導きます。全國著名藥店ニアリ　定價 一圓 二圓　發賣元 巴商會化學部　東京市神田區鍛冶町　支店 大阪市東區北久寶寺町

急性淋疾に　慢性淋疾に　アルバジル錠

從來の淋疾療法を以てしては、尿道粘膜の深奧部に潜む淋菌の完全なる掃滅は甚だ困難であつた。爲に、多くの場合、淋疾は根治せず、慢性への移行、又は再發を免れ得なかつた。が、ズルフォンアミド劑——特に品質の完璧を誇るアルバジル——の出現によつて、この治療界の惱みは一掃されるに至つた。即ち、アルバジルは内服によりてその有效成分が腸管より血液中に吸收され、體液と共に全組織に浸潤して、如何なる深部病竈に潜める淋菌に對しても、直接、強力なる殺菌作用を營爲するのである。然して、右の作用は極めて俊敏なる經過を以て發揮され、内服早々にして先づ止膿、止痛、尿清澄等——自覺症狀の消退となつて現れるものもあるが爲に、直ちに完全治癒と速斷され、以後の治療は放棄され易い。然しながら萬全を期し、檢診により無菌となるまでは治療を繼續すべきである。その繼續方法としては、醫界諸權威の檢討を經て、現在、概ね左の方式が採用されてゐる。

衝擊療法

●第一衝擊——一回二錠服用し一日六錠宛を三日服用せしめる方法を、學術的に「衝擊療法」と稱せらる。由來、疾病の治癒機轉はその病症の難易により異る。アルバジルに於ても、一衝擊期間の内服によりて直ちに治癒と速斷することなく、専門家或は衞生試驗所等に於て、予後を診斷し、無菌とならざる場合には更に次の療法を行ふ。

●第二衝擊——前記の診斷を經て淋菌なほ陽性となる場合、引續き第二回の衝擊を行ふ。多くの場合、この期間に患者の滿足すべき成績を現はし、淋菌陰性となることの證せられる最も期待すべき時である。

●第三衝擊——頑固なる淋菌には屡々數回の衝擊療法を反覆するが、第三回のそれは第二回終了後三、五日を休藥して續行する。本期に於て發揮せられる治癒成績の高率なる事は贅言を要しない。然れ共、強力菌にありて菌陰性ならざる難症あれど、衝擊療法の延長、服用法の變換等により成功せる治驗例が報告せられつゝある。

なほ、アルバジルは單に淋菌のみならず、連鎖狀球菌、葡萄狀球菌等あらゆる化膿菌に對して強力なる殺菌作用を發揮するを以て、その適應範圍は左の圓内に擧げたる諸症に及ぶ

適應症の一部　淋疾　化膿性婦人科疾患　蓄膿症　扁桃腺炎　中耳炎　化膿傷

定價（内地）　廿錠・四圓　五十錠・九圓五〇　百錠・十七圓　各地藥店にあり

山之内藥品商會　東京市日本橋區小舟町二　大阪市東區高麗橋五

臺灣日日新報
日本夕刊共八頁
發行所 臺灣日日新報社

國民學校令正式決定
愈よ二十五日公布

【東京二十一日發同盟】四月一日より施行される國民學校令は十九日の樞府本會議で可決、二十日の持廻り閣議で正式決定を見同日上奏御裁可を仰いだので愈々二十五日正式公布されることとなつた、同施行規則は三月上旬文部省令として公布される筈である、國民學校令左の如し

第一章 目的

第一條 國民學校は皇國の道に則りて初等普通教育を施し國民の基礎的錬成をなすを以て目的とす

第二章 課程及編制

第二條 國民學校に初等科及高等科を置く、但し土地の狀況に依り初等科又は高等科のみを置くことを得

第三條 初等科の修業年限は六年とし、高等科の修業年限は二年とす

第四條 國民學校の教科は初等科及高等科を通じ國民科、理數科、體錬科及藝能科とし、高等科に在りては實業科を加ふ、國民科はこれを分ちて修身、國語、國史及地理の科目とし、理數科はこれを分ちて算數及理科の科目とし、體錬科はこれを分ちて體操及武道の科目とす、但し女兒に就いては武道を缺く事を得[illegible]

第五條 國民學校には高等科を修了したる者の爲に特修科を置く事を得、其の修業年限は一年とす、特修科を設置又は廢止せんとする時は市町村又は町村學校組合に於て地方長官の認可を受くべし、特修科に關する規定は文部大臣之を定む

第二章 就學

第八條 保護者(兒童に對し親權を行ふ者、親權を行ふ者なき時は後見人又は後見人の職務を行ふ者を云ふ以下同じ)は兒童の滿六歳に達したる日の翌日以後に於ける最初の學年の初めより滿十四歳に達したる日の屬する學年の終り迄之を國民學校に就學せしむるの義務を負ふ(第九條乃至第十四條略)

第四章 授訓

第十五條 國民學校に學校長及[illegible]

第十六條 學校長は地方長官の命を受け校務を掌理し所屬職員を監督す

第十七條 訓導は學校長の命を受け兒童の教育を司る

第十八條 准訓導は訓導の職務を助く

第二十二條 國民學校の經費は特[illegible]

第五章 設置(第二十四條乃至二十九條略)

第六章 設備(第三十條乃至三十一條略)

第七章 經費負擔及授業料(第三十二條乃至[illegible]條略)

第二十六條 國民學校に於ては授業料を徵收する事を得ず(以下略)

第八章 管理及監督(第三十七條乃至四十條略)

第九章 雜則(第四十一條乃至四十四條略)

附則(第四十五條乃至五十八條略)

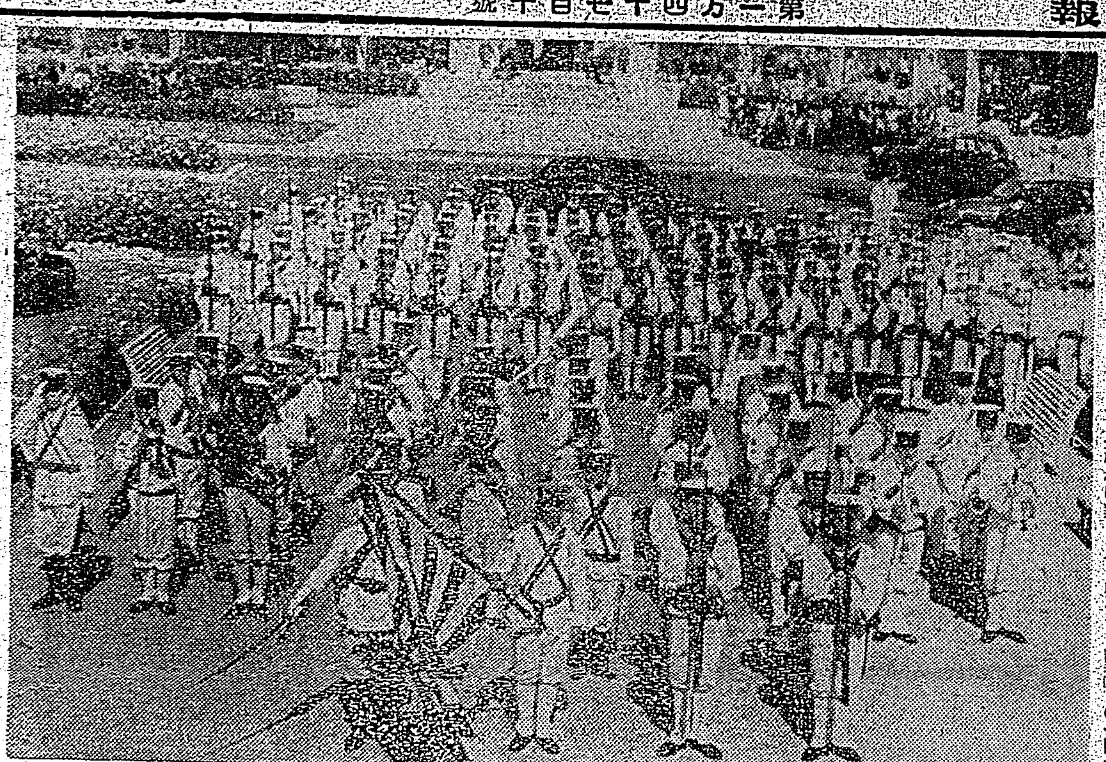

西貢に於ける我が海軍陸戦隊

英の妄動に警告與ふ
外相、浮説を明快に一蹴

【東京二十一日發同盟】松岡外相は二十一日午後六時外相官邸に記者團と會見、ニュージーランドの共同防衞強化、英國最近の國防強化、就中極東に於ける[illegible]

問 イーデン英外相と大使との間[illegible]

答 [illegible]

問 ハル、アメリカ國務長官と英國の[illegible]

答 新聞記事その他の情勢に依り最近云ふ模樣が見えるが余としては[illegible]

答 諸情勢に依つて英國が左樣な態度を執つてゐるやうに認める

日米戰爭勃發せば
比島は難關に直面
アギナルド將軍演說

【マニラ本社特派員發】ヒリツピン老兵會年大會は二月二日市内オペラ・ハウスに開かれ、例年の如く各州から押しよせた多數代表參加の下に盛大に開會同會今年度の方針、時局に對する種々の討議が行はれたが、同席上かつての革命の士同會會長アギナルド將軍は日米紛爭の齎らす比島の困難を指摘すると共に再び速かなる獨立を希望して次の如く述べた

比島の自由は脅かされんとしてゐる、余は日米國交を險惡に[illegible]

戰爭が起つたなら其の結果我々自身大なる危險に直面することは必然である、[illegible]

獨立に對しても常に眼を向けられないのであるといふ感謝を[illegible]

我々はまた[illegible]

尚本年度役員選擧に於てはアギナルド將軍が再び會長に選出された

陸鷲蘇北作戰に協力

【蘇北○○基地二十一日發同盟】江蘇省北部作戰に連日空から協力してゐる我海、内藤、小野竹下、町田の陸鷲部隊は二十日午前十一時半頃興化湖畔の敵陣地を爆撃、[illegible]

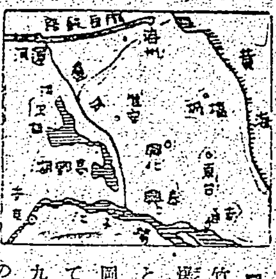

興化攻略の戰果莫大

【蘇北○○二十一日發同盟特派員發】蘇北の要衝興化の敵陣を衝いて完全に陷落させた我部隊は[illegible]、二十日夕までに判明した興化攻略の戰果は敵遺棄死體一、三四五、捕虜五二六(内將校三〇)鹵獲品は迫擊砲一、其他武器彈藥多數に上り、殊に興化附近一帶は國共兩軍が睨み合つた[illegible]、これに對しわが方は二十五名の戰死傷者を出した

宜昌周邊の敵を痛擊

【○○基地二十一日發同盟】中支○○陸軍航空部隊發表 荒鷲部隊は二十日長形、晴中、宜昌各部隊長指揮の下に宜昌周邊に[illegible]する[illegible]に對して終日爆擊を敢行[illegible]地を尖く炎上せしめ甚大なる損害を與へたり、わが方損害なし

アルゼンチン初代大使信任狀奉呈

大正七年以來公使の交換を行つて來た日本及びアルゼンチンの國交は近年各方面に亙つて緊密になつて來たので昨年末兩國公使館を大使館に昇格、初代大使ロドルフ・モレーノ氏は二十日信任狀を奉呈した
【寫眞は參内のモレーノ大使】

現地將兵の食糧
供給絕對不安なし
石川陸軍經理局長答辯

【東京二十一日發同盟】二十一日の衆議院臨時米穀委員會に於て須永好氏が支那大陸現地征戰將兵に對する食糧供給狀況を質したに對し石川陸軍經理局長より左の如く答辯があつた

軍は本來總べて現地で自ら調辦する事を原則とし飯米に關しても十五年度に於ては北支は必要量の約五割、中支では約八、九割を現地米で間に合せてゐるが、更に十六年度に於ては中支は殆んど全部現地米で賄ひ北支は八割、南支は七割迄を現地米で間に合せる方針である、唯現地米は所謂南京米であつて日本人の好みに合はぬ點もあるから若干内地米を混入して行きたい、尚前線の將兵は常に銃後の事を案じて今や現地に於ても内地の節米運動に協力すべく自發的に節米の方針を採つてゐるがこれが將士の保健衞生上に影響を齎す事は絕對にないから御安心願ひたい

貴院議員在職卅年
松平伯井上子表彰

【東京二十一日發同盟】貴族院では議長松平賴壽伯、井上匡四郎子兩氏が貴院議員在職三十年に達するので之れを表彰するに各派交渉會で決定し二十一日午後一時再開の本會議劈頭にこれを上程、佐々木副議長より表彰の件を諮り表彰文を朗讀、滿場一致可決成立し、これに對し松平伯は被表彰者を代表して懇篤なる謝辭を述べた

舊各派一名づつ質疑
翼贊會再質問問題解決

【東京二十一日發同盟】翼贊會問題に就いては衆議院議員俱樂部は四派の決定方針に基き川崎克氏、元久原派の森田福市氏は代表質問とは別箇に質問する事を主張して讓らないので町田、中島、久原、安達の四總裁は二十一日午後五時より議長官舍に參集協議を行つた結果

一、翼贊會が公事結社である事、翼贊會の機構組織を根本的に改組する事

一、人事の刷新を斷行する事

以上四項目の根本的問題に就いては政府の[illegible]

質問者顏觸れ

【東京二十一日發同盟】二十一日の四派交渉會に引續き豫算委員會の理事者との懇談會を催し協議の結果、四派の申合せを承認し[illegible]

地方廳に祭務官
先づ七府縣に創設

【東京二十一日發同盟】時局下崇神敬祖の精神が昂揚される結果地方廳に於ける社寺兵事課の事務繁忙となり、又一方これら國民の信仰に對しても積極的指導の必要あるに鑑み、神祇院では去る一月十五日地方官官制を改正、祭務官を創設する事となつてゐたが二十一日先づ東京、大阪、京都、愛知、兵庫、靜岡、福岡の七府縣の祭務官を決定發令した、而して第二次としては更に七縣につき七月發令の豫定で、又祭務官補は全國各府縣に各一名宛設置する方針で目下各地方廳で人選中である、從來官司は神職として祭神の事のみを行つてゐたが祭務官は祭神の外に社寺兵事課の事務の一部を管掌する事となつて居り、祭務官は必ずしも官幣社宮司より選任するだけでなく、人物本位で社格の低い所からも拔擢するものである

英陸相と參謀總長
廿日カイロに到着

【カイロ二十日發同盟】マーゲッソン英陸相及びヂル參謀總長は二十日午後突如カイロに到着した、機軸國側及び地中海方面の新攻勢説が喧傳される折柄、英兩首腦部のエジプト訪問は各方面の注目を惹いてゐる

翼贊會再質問
問題更に懇談

【東京二十一日發同盟】翼贊會問題に對する質問を成可く一本に纏める方針で二十一日午前十時から豫算委員會理事と質問希望者との懇談會を開いたが、各民政黨内の一部には尚代表質問とは別箇に質問を行はんとする空氣が濃つて居り、一方代表質問の內交涉を受けて居る島田俊雄氏も個別的質問を許せば代表質問を行ふ意味は無くなるから自分は代表に立つ事を斷る旨辭退を表明して居るので、二十一日は朝來舊民政派幹部は議長應接室に、又舊中島派幹部は副議長室に夫々陣取つて各黨決定に努力して居たが遂に同日午後一時開會の豫定の豫算總會までには最後的決定を見るに至らず、豫算委員會理事と質問希望者との懇談會を開いた上何とか妥協して同日中には豫算總會を開會、再質問を行ひ翼贊會問題に見きりをつけ、二十二日の本會議に他の追加豫算案と共に上程可決したい意向である

川崎一派依然
強硬態度持す

【東京二十日發同盟】翼贊會問題の處理に關して懇談會の空氣を持する川崎克氏等の中央組は十九日夜中央亭に於て協議の結果、政府案承認の方針を變更し翼贊會豫算八百萬圓を三百萬圓程度に修正して飽迄政策的機構の實現を要求することに一致、これが爲め議會の豫算委員會に於て之を取纏めることとなり二十日午前中に五十二名の賛成署名を得るに至つたが更に七十名位まで擴大すべく努力してゐる、今の[illegible]

けふの兩院

【東京二十一日發同盟】二十二日の兩院
貴族院 本會議なし、委員會は午前十時より治安維持法改正、國民貯蓄組合法案、國防保安法案外二案の各特別委員會を開く
衆議院 本會議午後一時開會、承[illegible]

農村への酒配給
圓滑化を研究中

【東京二十一日發同盟】二十一日衆議院農地開發法委員會に於て小平重吉氏より農村に於ける酒の配給並びに自家用濁酒密造に關し質したのに對し松隈主稅局長より左の如く答辯した

自家用濁酒の問題は多年の懸案であるが、當局としては稅收入の點からのみでなく、國民の保健衞生上から反對である、併し農村に於ける酒の配給が都會に比較して甚だしく不圓滑の點は默視し得ないので配給機構を改善するため目下酒造業者、即ち賣業者、小賣業者の三者に命じて自主的に統制せしめると共に今後合成酒を成可く增産して鑛山工場同樣に農村に優先的に配給する樣研究中である

議員任期延長案
貴院を通過成立

【東京二十一日發同盟】二十一日の貴族院本會議は午後二時五分開會佐々木副議長より議長松平賴壽伯並に井上匡四郎子兩議員の議員在職三十年の表彰を諮り滿場一致可決後佐々木副議長右表彰を朗讀した後、松平伯より感謝挨拶を行ひ、次いで日程に入り

一、衆議院議員の任期延長に關する法律案

一、府縣會議員、市町村會議員等の任期延長に關する法律案(以上政府提出衆議院送付)

を一括上程、大藏副委員長より委員會の經過結果を報告討論に入り大河内輝耕子(研)政府の態度を論難し遂次[illegible]不同意を表明し、採決の結果滿場一致可決成立

一、樺太開發株式會社法案(政府提出衆議院送付)

委員長兒玉秀雄伯の報告あり、採決並に樺太の日程を次回に延期し三時八分散會

衆院豫算總會

【東京二十一日發同盟】二十一日の衆議院豫算總會は翼贊會問題に對する各派意見の取纏めのため豫定より開會時間遲れて午後五時四十分開會吉田委員長より直ちに散會すべしとの動議を提出したが増田委員長はこれが採決を行はず休憩を宣して退場したため議場は混亂に陷つたが同六時十分開會、更めて吉田氏の散會動議の採決これを可決して六時十三分散會

希望條項を附して
農地開發法案承認

【東京二十一日發同盟】衆議院農地開發法案委員會は二十二日午後一時再開、總括的質疑應答後に採決の上、同日の本會議に緊急上程の運びとなつたがこれに先立ち二十一日正午一時より各派の懇談會を開いた結果、現下食糧增産の緊急性に鑑み左の如き希望條項を附し原案通りに政府案を承認することとなつた

一、一般開墾に對する補助率に於ても政府の獎勵する增産の目的に合致する補助を與へられ度い

一、開墾地に對し地租五十町歩以下の開墾を殺がない政府の方[illegible]

米の國防生產促進
九專門家を委員に任命

【ワシントン二十日發同盟】ビガー米國防生産局長は二十日同局が國防促進のため新たに各方面の專門家九名を委員に任命した旨發表したが、これ等委員は國防生産に關する業務をつき調査を行ふ筈で委員は次の通り

前國務次官 ホプキンス
北米レーヨン會社社長 サミュエル・リチャード
元陸軍作戰部長 スタンレー提督
元海軍大臣副官 バーンズ少將
勞働省國防調整部長 ジョージ・ミーニー
CIO書記長 ジェームス・ケアリー
元ゼネラルモーターズ副社長 ジョン・プラット・オウンズ
カーネギー研究所長 ロバート・ドハティ

獨海空軍活躍

【ベルリン二十日發同盟】獨軍司令部發表
一、北海附近海上に活躍中の一水[illegible]

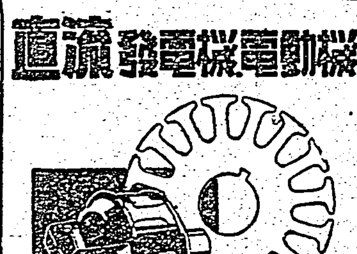

機動電機發電流直

日本船舶電機株式會社
東京市神田區末廣町 電話下谷(83)2720

人事

△高津久次氏(日本[illegible])[illegible]
△長谷川末吉氏[illegible]
[illegible]

今日の府報

△[illegible]

國民厚生運動
全國的に展開

【東京二十日發特電】時局下我が國に於ける厚生運動の必要性に鑑みこれが指導的立場にある日本厚生協會の機構組織を強化し明朗な生活を目指す國民生活運動を展開する事になり同協會では[illegible]

米、ナポリとパレルモ兩領事館を閉鎖

【ローマ二十日發同盟】米國大使館は二十日ナポリ、パレルモ兩地に於ける米國領事館を閉鎖する旨發表した、三月一日以降は[illegible]

[illegible]

主婦之友 花嫁講座 正續二十卷

大好評分賣

良い結婚をして、良い家庭を作つて、良い子供を育てる婦人一生の幸福全集。職業婦人の皆様へ。新家庭主婦の皆様へ。

正篇第一卷・お惣菜料理
正篇第二卷・生花と茶の湯
正篇第三卷・洋服裁縫
正篇第四卷・洋食と支那料理
正篇第五卷・和服裁縫(上)
正篇第六卷・和服裁縫(下)
正篇第七卷・お作法と美容
正篇第八卷・お客料理
正篇第九卷・家庭經營法
正篇第十卷・實用手藝と染色
正篇第十一卷・婦人衞生と育兒
正篇第十二卷・毛絲編とレース編
續篇第一卷・健康料理
續篇第二卷・食料品と菓子
續篇第三卷・和洋小物裁縫と編物
續篇第四卷・洗濯と衣類整理
續篇第五卷・翻字兼用手紙の書き方
續篇第六卷・家庭醫學
續篇第七卷・家庭園藝
續篇第八卷・住宅の知識

至れり盡せりの編輯
社會と家庭を結ぶ紙

定價 ◎各卷 一圓三十錢
▲正續全廿卷 廿五圓
▲正篇十二卷 十五圓
▲續篇八卷 十圓

東京・神田 主婦之友社 (振替東京一八〇)

社説

皇國の道に則る國民教育

國民學校改編の重大意義

一

我國初等教育の劃期的改革たる國民學校令は十九日の樞密院本會議に於て可決、政府は閣議決定の上、來る四月一日を以て全國一齊に現在の小學校を"國民學校"として改稱實施する事となつた。是れは實に我國教育界に新時期を劃するものとして國民教育の更に輝かしき前途が期待せられるのである。從來の小學校が國民學校と其の名稱が改められる樣に實質的にも國民學校令は教學の大刷新を根本精神とする。[illegible]

二

即ち國民學校令は其の第一條に於て『國民學校は皇國の道に則りて初等普通教育を施し國民の基礎的錬成を爲すを以て目的とす』と[illegible]

主要食糧自給化

米麥等の純增産目標

【東京電話】農林省は主要食糧の自給化をはかるべく[illegible]

[illegible]

郵便貯金激增 七十六億圓を突破

伊勢谷貯金局長談

[illegible]

中村預金部資金局長

[illegible]

自動車事業組合新設と配給機構の一元化

交通局主催 全島保安課長會議内容

[illegible]

自動車交通事業法改正法令に關する打合

[illegible]

交通政策の問題

[illegible]

内地人移民

二十戸の募集開始

[illegible]

大成火災

支拂準備十分

[illegible]

小口扱貨物の集約輸送

[illegible]

倉庫と運賃問題で業者側對策を協議

[illegible]

米庫組合總會

貸出限度擴張と役員改選

[illegible]

臺南日本興業

[illegible]

臨時農地令の全島保官打合

[illegible]

飛燕（3）

睨みは利く

日曹新社長大和田氏

大和田悌二氏の日本曹達社長決定は意外な人事であつた。[illegible]

内外商況（二十一日）

株式

商内乏しく小高下

兜町後場況

[illegible]

東京短期後場

[illegible]

東京長期後場

[illegible]

大阪短期後場

[illegible]

大阪長期後場

[illegible]

《北濱展望》

[illegible]

絲況

大阪棉花後場

[illegible]

横濱生絲後場

[illegible]

財界株界

[illegible]

[illegible]

臺北鐵道株式會社

口腔外科 レントゲン科
台北市京町二丁目（春日通）
道野齒科醫院
電話七〇六一番 道野次郎

性病科 永吉醫院
新起町一ノ七
電二六五〇番

第一期決算公告
昭和土地興業株式會社

第一回決算報告
石門庄茶業株式會社

第一回決算報告
蘇澳協榮工業株式會社

第一回決算報告

信生堂藥舖

大連汽船
東亞海運
大阪商船
辰馬汽船
日本郵船

從來の小學校とは全く面目を一新
四月から開く國民學校

【東京二十一日發同盟】明治以來の小學校に代つて今春四月から全國一齊に發足する國民學校のお膳立がすつかり整ひ二十一日文部省から國民學校令が勅裁されたがその特色を擧げて見るとまづ

國民學校の教科目が初等科、高等科を通じ國民科、理數科、體鍊科、藝能科の四教科目に大別されその外に高等科では實業科が一科目加はり國民科は修身、國語、國史、地理、理數科は算數、理科體鍊科は體操、武道（女兒は武道を缺くことが出來る）藝能科は音樂、習字、圖畫、工作（初等科の女兒には裁縫を加ふ）實業科は農業、工業、商業、水產で夫々細分され從來の小學校と全く面目を新にしてゐる、更にこれらの正規の課目以外に初等科では毎週三時間以內科目外の行事、共同作業、團體訓練を行はしめ、高等科では毎週若干時間を

農工のやうな戶外作業をせしめ汗と勞の貴い作業に依つて聖戰下の新教育精神を小國民の

うちから培ふ、また國史、地理、理科の教科には文部省認定の映畫を利用するといふモダン教育を施行する、また國民學校では先生方の地位も向上せしめて從來無かつた奏任官待遇の教頭さんや判任官

待遇の訓導及び女教員の資格などが設けられ初等科訓導免許狀、同專科訓導免許狀、國民學校准訓導免許狀及び同初等科准訓導免許狀の五種となつて代用教員は助教員と名稱が變る。また身體虛弱精神

薄弱その他の身心異狀兒童の爲には特に「養護學級」の編制を許してゐる、國民學校令の施行とともに問題になる全國獨自の私立小學校は國民學校として認

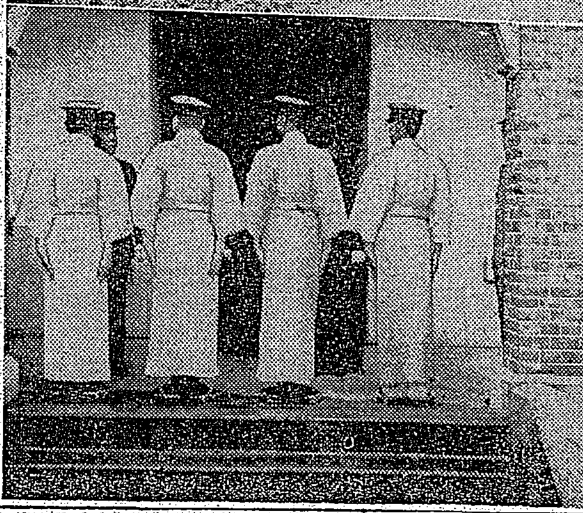

基隆巡視の長谷川總督
㊤基隆神社にて記念植樹する總督
㊦基隆陸軍病院での總督
【基隆要塞司令部檢閱濟】

男女學習院も國民學校制度

【東京二十一日發同盟】國民學校令の實施と同時に男女學習院でも來たる四月の新學期から國民學校の制度に準じて新しい教育が實施されることとなつた

田中大將邸に侍從を御差遣

【東京二十一日發特電】畏き邊りでは明治維新以來の功臣である陸軍大將田中國重氏の病篤きに付き二十一日午前十一時三十分侍從として入江侍從を差遣はされ御菓子を賜はらせられた

水產挺身隊員に國策協力を強調
基隆視察中の長谷川總督

【基隆電話】基隆地方初度巡視中の長谷川總督は二十一日午前中市內の官衙巡視を濟せ午後一時市役所、鼠化會社に向ひ同社工場長の案內で工場の操業狀態を詳細に視察し自給肥料を視て一時過ぎ北白川宮殿下御由緒の地たる紀念館に御參拜の後同會館で基隆の狀況につき衛生その他の資料を中心に桐山市長から興味深い說明を聽き構內の能久親王殿下の御遺跡に參拜、大いで要塞司令部を訪問、山縣司令官に來基の挨拶をなした、午後三時要塞司令部と港北州の兩水產試驗場を視察、八坂、中谷兩場長より基隆港を中心に最近激增すべき發展を遂げつゝある水產業の全貌につき種々專門的な說明を受け、代用食たる鰮皮等を興味深さうに眺め續いて漁業とノルトホルランド號並に神祐丸を遭う日本水產會社の同社總裁の鶴開に立寄り社員の案內で社要港の漁撈隊とも言ふべき水產挺身隊員二百餘名を前に

强い强い日本品
特派員 織田稔　ジャワの印象雜記(5)

私はもう一つスラバヤのM氏のガラス工場のことをきいた、ここでは水差しとランプのホヤをつくつてゐるとのことである――ランプのホヤ――といつて諸君はクスリと笑ふかもしれない、ところがバカにするナである。

電燈料の高價な蘭印にあつてはランプが全盛である、M工場では月に七萬個つくつても足らない、足りないけれど時ちしいし、あんまり儲けになりないのでそれ以上つくりきらさうであるが、これも日本人のつくつたランプのホヤはジャワ島內は勿論、スマトラ各地、さらにセレベス、ボルネオあたりから注文が矢の催足だといふ、土人階の生計の中に生きてゐる日本品……日本品の強さは防んでも捨てゝも畜販をかけてもボイコットをしてもビクともゆるがぬ、土人の生活の奥底に灯つてゐるからである

今の蘭印を語るためにはドイツに對する和蘭人の感情を抜きにしては考へられない、本國をドイツに蹂躙されたことは不具戴天の仇である

蘭印におけるドイツ人は抑留されてしまつた、ドイツ人の財產は敵産として沒收され日々レイラン(蘭語)の市場に競賣されてゐる、蘭印の市場にはメイドインジヤーマニーの商品を發見することは出來ない、バタビヤの蘭印隨一のパサルバー・クラマツトについてもドイツ品は全く姿を消した、或ひはドイツ品たる商標をすつかり剥ぎとられてしまつた

ドイツ製のマッチに代つてスウェーデンマッチが蘭印で

增產運動に拍車
全國婦人協議會勞力を提供

【東京二十一日發同盟】全國の婦人團體を打つて一丸として國民總力戰態勢の中に…戰時下の食糧增產に協力しようと… 全國婦人協議會の第一回會合を二十日午前丸之內で開き…

一師の入學許可者

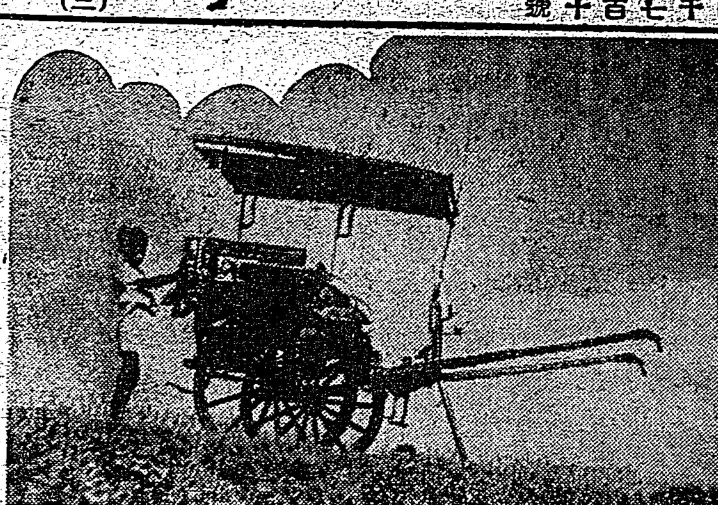

聖紀の記念記章の授與當該者に告ぐ

紀元二千六百年祝典記念章授與者届出について臺北市では該當者に左記の如く告げてゐる、即ち本月二十一日附府報第四千百二十號第九十二頁紀元二千六百年祝典記念章授與者届出方の件により臺北市役所に届出の用紙により本月二十六日迄に屆出る樣通知してゐる

佛印と文化交流
最初の使節に太田博士

【東京二十一日發特電】タイ、佛印との文化的交流の必要があるといふので國際文化振興會では

ここも窄き門
臺南高工に殺到した志願者　機械科が最も激甚

【臺南電話】エンジニヤ萬能の波に乘つて臺南高工の入學志願者は昨年邊りからぐんと增え二十日締切つた本年の志願者は五百三十五名で昨年より二百七十名の激增振り

國民學校

煙草屋で國債
手輕に御奉公をさせる

【東京二十一日發特電】全國の煙草屋で國債が買へる…

海南島に關する特別講演會
明夕公會堂で公開

西本願寺で華飾二千個を献納

翼贊市會で行く
基隆市會二十四日から

【基隆電話】港都基隆市の昭和十六年度歲入歲出豫算案を審議する基隆市會は既報の通り二十四、五の兩日にわたり市役所三階會議室で開かれるが…

增產實踐を展開
大日本青少年團の運動

【東京二十一日發同盟】新發足した大日本青少年團では…

ラヂオ體操を取入れ集團體正條田植
新竹で劃期的の田植方法

懸案の大新竹市
實現目ざして對策を練る

新竹でも煙草の空箱回收實施

富士丸神戸出帆

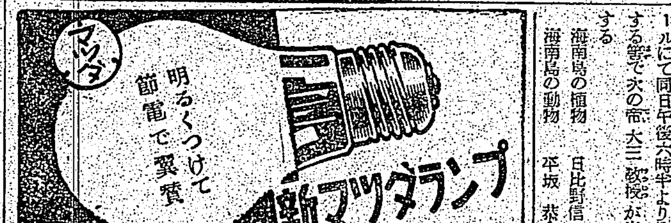

ラヂオ

定期航空

けふの天氣

會葬御禮　櫻井　實

看護婦、產婆生徒募集　臺北帝國大學醫學部附屬醫院

ニュース映畫會
泰佛印調停東京會談の實況
燒夷彈の威力は斯の如くに候
ロンドン最後の日を思はしむ劫火
原因不明なる英國向武器滿載の大船火事
鋤燒界の王座神戸肉となる但馬牛
朝日ホームグラフ　昆蟲篇
本日　於公會堂

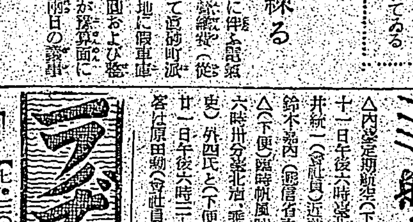

『我等の興亞生活』作品懸賞募集

一、作品內容　島民の戰時生活として標準となるべき消費生活の實話又は模範生活樣式に關するものならば題材の範圍文章の種類を問はず（例へば家計冠婚葬祭に關する如きもの）
二、用紙　二十字詰十行原稿用紙二十枚以內
三、締切　昭和十六年三月五日
四、發表　昭和十六年三月下旬
五、賞金　一等一人金百圓　二等二人金三十圓
六、宛名　臺灣總督府財務局金融課貯蓄奬勵係宛送付の事

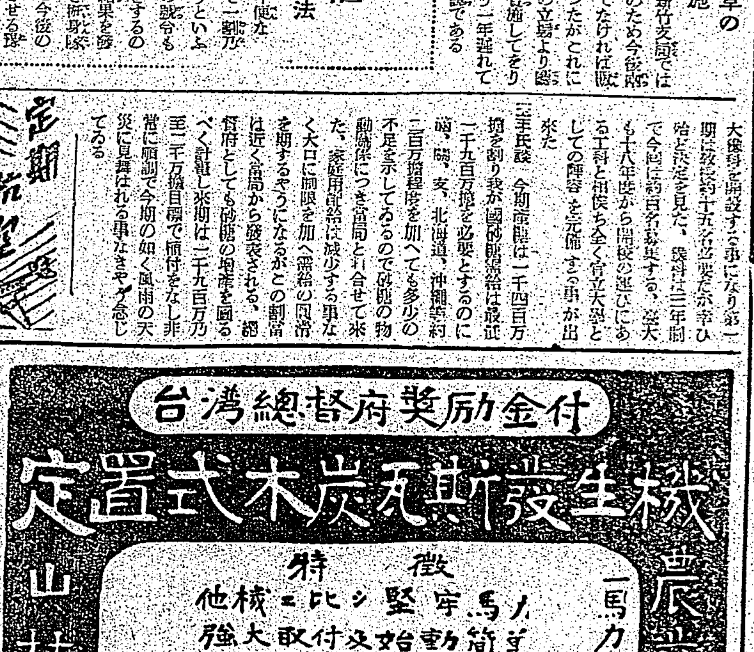

臺灣各地綜合版

銃後婦人の獻金
愛婦號獻金は好成績

賴母し

高雄【高雄電話】愛國婦人會高雄州支部における軍用飛行機獻納金募集運動は州下各市郡の會員が欣然參加し銃後婦人の力强い熱誠を示して二十日締切つたが中高雄のみで二萬一九十餘圓を集め州支部目標八千四百五十圓を七倍も突破して目標たにしなかつた六萬二千三百十七圓五十錢の巨額に達し銃後婦人の赤誠の發を如實に示した

臺南【臺南電話】愛國婦人會臺南州支部創立四十周年記念事業たる飛行機獻納資金募集運動は二十日を以て締切つたが臺南州支部の募集金額は臺南市の一萬二千七百九十四圓（その內二千圓は支部直轄にて受付）を筆頭に嘉義郡の一萬二千二圓がこれに次ぎ各市郡何れも目標額を超え總額一萬二千七百十四圓を記録し突破して五萬七千百四十九圓十四錢に達し州支部の熱誠に對する銃後熱誠の程を示したが州下各市郡別を見ると

分會の募集金額左の通り
- △支部直轄 三、七二九・〇五圓
- △臺南市 一〇、七九四・八〇圓
- （他に二千圓は支部直轄にて受付）
- △嘉義市 六、〇〇一・七〇圓
- 新豐郡 三、四五七・五七圓
- 新化郡 二、二六〇・〇〇圓
- 曾文郡 一、五七七・九〇圓
- 北門郡 一、〇〇三・〇〇圓
- 新營郡 四、八四五・一〇圓
- 嘉義郡 二、〇〇二・二五圓
- 斗六郡 二、〇〇〇・〇〇圓
- 虎尾郡 四、六三二・〇〇圓
- 北港郡 一、五五六・〇〇圓
- 東石郡 三、一五〇・六〇圓

豫定の十倍
豐原愛婦の赤誠

【豐原電話】愛國婦人會豐原郡分會では、既報の通り軍用飛行機獻納資金募集に二月一日より十九日まで十九日間に亘り西元各會員以下會員の日夜献身的努力と銃後婦人の限りなき愛國の至誠によつて豫定額の十倍を突破し時局下郡民の赤誠を如實に示し當局を感激させてゐる

神饌田地鎭祭

【虎尾電話】昭和十六年度臺南州下の神饌田は虎尾郡西螺街番三五九に決定し西螺女子青年團員の奉仕作業によつて立派に経営されたので廿三日午前十一時より同所において神饌田地鎭祭を執行する

十一、水道擴張工事費資金借入に關する件
十二、自昭和十三年度至昭和十六年度水道擴張工事資金償還計畫年期及支出方法變更の件
十三、昭和十五年度歳入出追加豫算

奥田知事來斗

【北斗電話】奥田臺中州知事は地方の視察に伴ひ去る十九日奥田臺中州知事は加藤・高井兩技師を伴ひ來斗、古田郡守・陳元勳庶務課長、鈴木技手の案内で中圳仔、下水埔、溪州製糖所有田等の各生産擴充状況を視察した

高齡者慰安學藝會

【嘉義電話】臺南州東石郡布袋庄前東港分駐所では前東港保甲聯合會後援のもとに同派出所管內の高齡者七十五歳以上の者七十三名を招待、去る二十日午前十時より同分駐所において高齡者慰安學藝會を開催、出席者は見童の外に幼稚園兒も參加、老人に大なる喜悦を與へ好評を博して盛況裡に午後一時閉會した

店員道場開所

【嘉義電話】既報嘉義商工會議所

市制で躍進の宜蘭
豫算は三倍に膨脹
廿七日に市會

【宜蘭電話】宜蘭市會は來る二十七日午前九時から宜蘭公會堂で開會されるが十六年度豫算總額は八十一萬圓に上り街時代の二十七萬圓に比し三倍を示してゐる、主なる新規事業は公共住宅建築計畫通りの舖裝及び市區改正、國民學校數增設、（改築）、校舍新築等である

和十六年度州指定部落少年團研究會を開くべく來る二十四日より二十七日まで四日間新營郡下各小公學校長、分教場主任、各學團長等を招集、新營郡大山修練所に於て郡下各小公學校長、分教場主任、各學校訓導を參加の下に第一回郡主催少年團指導者講習會を開催することになつた

が講習期間中は野營合宿し行的生活の訓練をなすことになつてゐる

屏東農業卒業式

【屏東電話】屏東農業學校第九回卒業式は三月四日舉行されるが本年度の卒業見込みの者は畜産科二十二名、農科三十八名でこれ等卒業

立派な和紙
興亞パルプで製造

【豐原電話】全島製紙資源確保に一役買つた臺中州豐原街興亞パルプ工業株式會社では昨年該業開始以來非常な好成績を擧げてゐるが今回更に和紙製造の緊要性に鑑み苦心研究の結果同パルプ製品を和紙製造に振向け見事成功を見たので愈々島內の自給自足を目差し全能力を傾注して大々的製造に乘出した、國家上裨益するところ多大なるものとして期待されてゐる

國講所擴充

【嘉義電話】嘉義市に於ける國語講習所は市立十八ケ所、私立七ケ所あつて國語普及に全力を注ぎ之が成績を擧げ現在では國語解者は全市民四九%にして全島の平均率よりも相高率となつてゐるが市當局では國語解者一〇〇%を目差して更に國語の普及に一層拍車をかけるべく新年度には二ケ所新設する外に特設國語講習所五ケ所を開設して名實共に國語都市の實現に邁進する事となつた

の店員道場開所式は二十日午後八時より同所內に於て擧行され愈々新體制に相應しい店員の再訓練に乘り出す事になつたが第一回は先づ店主の精神訓練と云ふ意から出發する事になり市內各商店主を三期に集め四日間宛精神講話の聽講その他の訓練が行はれる事になつてゐる

聯合衞生組
高雄州で結成

【高雄電話】高雄州衞生課では各市郡の既成衞生組合を統一する高雄州衞生組合聯合會を新年度より組織し以つて統一ある衞生機構の擴大强化し州下衞生思想の普及徹底及び傳染病の撲滅を期することとなつた

生の就職先は次の通り決定した
- △農會、畜産會その他の組合三十一名
- △官廳二十名
- △銀行會社六名
- △自家農業四名
- △街庄役場四名
- △上級學校志望者五名

竹南水組評議員會

【竹南電話】新竹州竹南郡竹南水利組合では去る二十日午前十時より竹南保甲會議所において評議員會を開催、先づ通知、點呼ののち久野氏議長席に着き開會を宣し各議案を俎上に議事を進行、當名者を檢選三、黃發智の兩氏に

西螺瑞穗公
女子公を改稱

【虎尾電話】臺南州虎尾郡西螺街多年の懸案たる西螺女子公學校の移轉問題はこの程漸く認可になり街當局では街入口の茄苳部落にある田地六甲歩を買收し昭和十六年度より五ケ年計畫を以て總工費三十二萬圓で校舍を新築する事になつたが本年四月より女子公は廢校され瑞穗公學校と改稱し成美街を境に東を瑞穗公、西を西螺公と通學區域を制定して男子混合の學校に改變する事になつたので兒童通學上多大なる利便となり父兄間にも喜ばれてゐる

一、諮問事項
一、組合長專決處分の件
一、諮問事項
一、昭和十六年度歳入出豫算の件
一、同組合費及び使用料、賦課率の件
一、規約變更の件

を上程、右の中組合費の件では二三意見の開陳あつたが熱心なる討議により全部原案通り承認確定し午後三時過ぎ無事終了した

臺灣青果總會

【臺中電話】臺灣青果株式會社通常總會は來る二十七日午前十時より市民館にて開催されるが附議事項次の通り
一、昭和十五年度營業成績報告の件
一、利益金處分の件
一、取締役及び監査役任期滿了につき改選の件
一、取締役一名增員の件

等で同會社に隱然たる功績を貽した部長德氏が取締役會長に伴ひ常務會社理事となる模樣である

お目出度二つ

臺北州海山郡役所庶務課長池田敏夫氏は今度同郡警察課長脇元楠三郎氏夫妻の媒妁に依り臺北市辰馬商會支配人杉崎良藏氏令妹房子さんと婚約中の處來る二十四日午後十一時より臺灣神社大前に於て結婚式を擧行、披露宴は來る三月二日板橋街公會堂に於て催す由

臺北州海山郡役所勸業課技手坂野北茂代太郎氏今般臺中州技手鍋田大吉氏依り臺中州技手鍋田明夫氏令妹俊子さんと婚約（臺北州新莊郡新莊庄）中なりしが來る二十四日午後七時より臺灣神社大前に於て結婚式を擧行、披露宴は來る三月二日板橋街公會堂に於て催す由

羅東街協議會

【羅東電話】羅東街協議會は二十四日午前九時より羅東公會堂で開催するが昭和十六年度總豫算額は二十萬餘圓である

臺中州自動車運輸
きのふ創立總會を開く

【臺中電話】臺中州トラツク業者を打つて一丸とする臺中州自動車運輸株式會社の創立總會は二十一日午後二時臺中市民館にて奥田知事、山下警務部長、江藤課長、臺中州市商工會議所長等多數臨席の下に開會、資本金二百萬圓（内拂込四十萬圓）出資者は主三百八十名の出席者中八千七百八十五株、委任状とも先づ吉川氏推されて議長席に着き、山本株主朗讀、原案通り可決、最後に株主より選擧の結果取締役、監査役の指名を仰ぐ事とし、後者役員事項を附議すれば満場異議なく承認し、高雄社長挨拶、奥田知事祝辭ありて同三時二十分ごろ閉會、同會社の重役は左の通り

- △社長　高橋秀人
- △常務取締役　仁科長彥
- △取締役　山本彥兵、坂本常三、務俊夫、近藤石太郎、山下龍（義）、小林五郎、小池正義、士居正治
- △監査役　桐原金義、何榮、田中一郎、王媽

高雄市會

【高雄電話】昭和十六年度豫算を審議する高雄市市會は二十四日より三日間に亘つて市會議室に於て開催されるが議案左の如し
一、昭和十四年度歳入出決算報告の件
二、昭和十四年度特別會計水道收入收出決算報告の件
三、昭和十六年度歳入歳出豫算
四、昭和十六年度特別會計水道收入收出豫算
五、昭和十六年度特別會計市營自動車歳入歳出豫算
六、市稅賦課規則中改正の件
七、理髮自動車使用條例中改正の件
八、水道使用條例中改正の件
九、都市計畫費寄附金徵收に關する件
十、決算承認及寄附金を補償入に關する件

少年團指導者講習

【新營電話】臺南州新營郡では郡下に於ける少年團の施設訓練に關する理論及び之に伴ふ訓練の計畫指導法の實際を授け以て健全なる少年、少女の研究と體驗を重ねしめ、兩者の密接なる聯絡を図ると共に來る昭

"戰地で働かして下さい"
山の青年から血書の志願書

【高雄電話】高雄州下山の青年達は銃後の護りも固く皇軍將士への感謝作戰に大童となりお山を擧げて赤誠を示してゐるが今回更に旗山郡ブヌン族武雄頭高砂族青年團員テアシメヘン・アノ君（二）は去る日同郡駐在所に出頭、血書の日の丸と左記の如き志願書を差出し是非兵隊さんと一緒に第一線に出動させて下さいと懇願し係官を感激せしめた

志願書（原文の儘）
一視同仁の御聖德に報ひ奉る絶好の機會と思ひまして私恥しい事ながら同封の如き志願書を記めました（中略）是非軍夫或は雜役夫としてでも結構ですから兵隊さん同様戰地に送つて下さい私はお蔭様で當年二十一歳、國語は兵隊さんに劣らない上に立派な日本精神を持つてゐる積りです、是非採用して下さる樣お願ひします（後略）

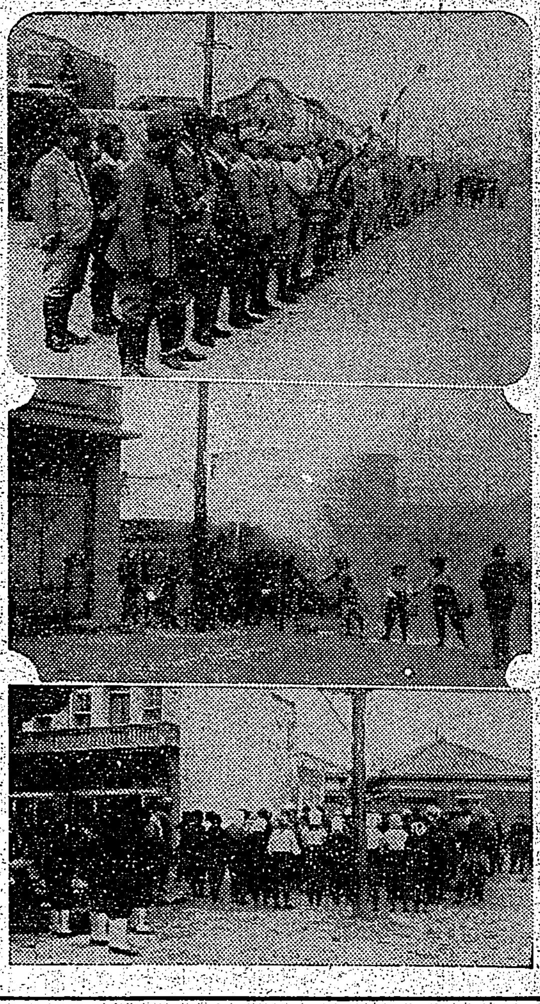

◇…馬公防衛團活躍…◇

寫眞（上）防衛團の勢揃ひ（中）防空訓練に於ける家庭班の活躍（下）同防火班の作業—澎湖島要塞司令部許可濟—

警察訓五ケ條
高雄州で實踐要領制定

【高雄電話】複雜多岐なる社會情勢下に於て治安維持の第一線に起つ警察官の責務は一層重大性を加へて來た折柄高雄州警務部ではこの重大時局に帝國の南方發展前線たる同州下の警察を擔ふ警察官たる官に確固不拔の皇道警察精神を植付け新體制下一段と主要なる推進力たらしめんとの意圖に基き新時代に即應せる警察官の心得とも云ふべき警察訓五ケ條の實踐要領を制定、部下全員に之が貫徹を期する事となつた警察訓五ケ條を以て皇國警察官として將又南進前衞に起つて臣民の模範たらしめ警察官としての自覺を促すと云ふのであつて

第一、國體の本義に則り皇道警察理念の把握透徹を期す
第二、國策に即應しその重點に向つて力を最高度に發揮せんことを期す
第三、皇國南方發展前哨基地の重責に鑑み特に重要施設の完全なる運行保護に萬全を期すと共に臣民の生活防衞に一段の力を致さんことを期す
第四、機構の整備擴充の刷新と相俟つて和衷協力に依り綜合警察の實を擧げ…
第五、官紀の振肅、教養訓練の强化に努め以て警察力の根柢を培はんことを期す

高雄州の警察に依する治安の職士として最高度の力を發揮せしめることとなり二十日管下全警察官に警達を發した

國民一體化の推進力たらんことを期す

水道課獨立

【臺中電話】臺中市では水道擴張工事の進捗に伴ひ來るべき給水區域の擴大に對處するため新年度より水道課を獨立せしめ事務の完璧を期すことととなつた

農會豫算二千萬圓
二十七日總會を開く

【高雄電話】高雄州農會本年度通常總會は來る二十七日州會議事堂に於て開催されるが既に豫算案も成り一般會計五十八萬圓、特別會計八十萬圓餘の增加を示して居り總額二千萬圓で前年度に比し四百五萬圓の增加を示してゐる、主なるものは資料費金十二萬五千圓、肥料費一千二百萬圓、同一般物資配給費、同農業倉庫費等である

業者は既に他州では廢止されたものであるが當州に於ては益々その眞價を發揮し自衞資金も僅二萬圓餘を殘すのみとなり建物のみでも農會財産として殘り將來はいざ知らず現狀を以てすれば當州の農業倉庫はこのまま殘存せしめる意向である

東本社寺布教所

【花蓮港電話】東本願寺では市內稻住の新驛前に布教所を建設すべく昨年九月工事に着手、この程竣工を告げたので二十一日午後一時から臺北東本願寺輪番深奥九十九等部參列、各地布教所主任並に市內各寺院住職その他信徒ら多數參列盛大な入佛式を擧行、終つて總本正円氏の講話があり終了した後同夜八時から記念講演を開催多數の來聽者あり盛會であつた

商工組合聯合會館
高雄州で近く新設する

【高雄電話】高雄州商工組合聯合會では最近益々增大となつた組合の會合に依つて現在の高雄州商工奨勵館では間に合はぬ狀態にあり十分同聯合會の機能を發揮出來ぬ際同に鑑み近く總會を開いて決議し州商工奨勵館敷地に木造二階建約百三十坪の高雄州商工組合聯合會館を新設し、以つて州下組合支部を統轄し業務の進捗を圖り物資配給の圓滑を期すべく目下準備を進めてゐるが更に同會館二階を會議室兼市內小店員の修養道場ともなして戰時下商業報國に遺憾なきを期すべく店員、商教育を實施する機關で右會館の新設は商店界に朗報を齎すものと各方面よりその實現を要望されてゐる

全公業財産を寄附
苗栗で管理人打合せ

【苗栗電話】苗栗街寺廟整理委員會主催の寺廟、神明會、祖公會等の管理人打合會は去る十八日午前十時街會議室にて郡職保官、宇佐美會長以下各委員臨席、關係者八十名參集の下に整理方針と財産の處分につき懇談を遂げたが出席者全部滿場一致異議なく賛意を表し即座に寄附願ひを提出し郡教化財團に寄附方を誓したが之等財産の評價は三、四十萬圓に上るべく教化事業に大なる光明を齎した、同委員會では之に基き寄附書の作成と處理に文字通り忙殺

臺南席書畫展

【臺南電話】臺南州が既に南門小學校を會場に州下小公學校兒童選拔による席書席畫入賞作品展覽會は二十二、三、四の三日間市公學校で開催されるが、入賞作品は小公學校二百八十八點、この他中等學校生徒の參考作品二百點が展覽される

行で所期目的貫徹を急いでゐる

人事

△新任臺北東部守は二十一日午前九時臺東發列車で家族同伴着任（臺東電話）

老春 (1)

川口松太郎 作
伊勢良夫 畫

遞送車 (一)

日の暮れ方の六時前だつた。駐在所の伊藤巡査が、自轉車で走り廻つた。

月番の行事や、村役場の書記や小使なぞが一緒になつて、村中を觸れ歩いた。

「日が暮れたら女子供は外へ出ねえやうに」

「青年團員は村中八ケ所の溜へ集つて警備するやうに」

「戸締りを嚴重にして、客があつても相手の判らねえうちは戸をあけねえやうに」

物々しい觸廻りが一軒づつ戸毎に走りながらどなつて行つた。

村内の戸數は二百戸だが、村をはなれて散在する農家をめぐるのが仲々厄介だ。日の暮れぬうちに洩れなく觸へやうとする青年團の連中が、草鞋がけで畦道を走つて行く。

八ケ所の警備溜は、籠夜の警戒準備で炭俵や、酒などが早くから持ち込まれて、今町から應援の警官隊も日の暮れるまでには到着の豫定になつてゐる。

「飛んでもねえ大騷ぎになつたなあ」

「近年にこんな事はありませんね」

「近年にも何にも、村初まつて以來の大ごとだ。十年ばか前に、月代山へ熊が出たといふんで山狩をした事があつたつけが、あん時以來の大騷ぎだ」

「月代山に熊なんぞゐたんですか」

「ナーニ、狸を二匹とつつかめえただけで、熊は出ず終えた。何かの見間違えだつたのよ」

「今度は、熊と違つて人間ですからねえ。山の中へ隱れてばかりゐやアしません。食物がなくなりやア何處へ出て來るか判らねえのだから氣味が惡い」

「何の氣味の惡い事があるけ、相手が人間なら怖がる事はなからうぢやねえか、猪や熊ならば何をするか判んねえが、人間なら言葉も判る、話も出來る。いくら脱獄囚だつて、血の通つてゐる人間をこんな騷ぎして怖がるには當らねえ」

町の中央の、三ツ角の中心地に古い小さい三等郵便局が建つてゐる。

「俺ア可訝しくつて堪んねえよ。どんなに惡い事をした奴か知んねえけんど、人間が人間を怖がるなんてそんな馬鹿な話があつて堪るけえ」

半白の髯をしごいて、昂然と肩を聳やかした老人は、郵便局長の三石半左衛門だ。

「然し、仲々兇惡な奴らだと云ふ事ですから……」

「どんなに兇惡だらうと恐れるにはあたらねえ。俺アそいつらに逢つてやりてえな、何の爲めに牢破つて出て來たか、何の目的で世間を騷がせて、お上にお手數をかけようとするのか、逢つて話が聞いてやりてえと思ふ」

「目的がはつきりしてゐるやうな奴らぢやないんでせう、刑務所生活が辛くなつたんで三人共謀して逃走を見ようと云ふやうな、衝動として脱出しちやないでせうか」

「脱獄と逃げ出して、目的の逃げられるやうな社會ぢやない、臆病して、捕へられずにすむやうな、そんな甘い世の中ぢやないと知れてゐる筈だ、監獄に居らんでは居られなくて、逃げ出したら捕まるに決まつてゐる」

「無謀な彼らは、そこまで考へてゐやしませんよ。逃げ終せるかも知れないと思つて飛び出したんぢやないでせうか」

「さうは思はないな、何かの目的があつて脱獄して、目的をとげたら自首をして出るんぢやないかと思ふ」

「それならば方々の人家をおびやかして、罪もない人たちに迷惑を負はせたりする事はないぢやありませんか。目的を持つて出て來たのなら、そんな無謀をする筈はないと思ひます」

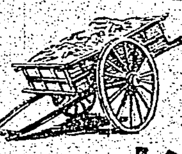

國策ノタメ みやこ染デ 廢品衣服ヲ 染替ヘテ 役立テマセウ
品質本位
家庭染料 みやこ染

クキクヨ 脫毛部
男女 毛深い人 大よろこび
ひげ・胸毛・うで毛・すね毛 其他
男女とも毛深い人は始終剃刀をあて …… 新發賣 …… 說明進呈
東京市牛込區 鶴岡進文館

酒の毒消し
少し飲み過ぎたり、時には頭重や一日醉に苦しむ事ありて醉醒の節子が惡い…… イマヅ樂販賣本舖 …… ヨーコール…… 是非リキシンを（藥店に有）

筆專門店 ヨード鉛筆

商品券賣買 共勉強 本町 …… 三成社
電話商品券賣買入
求貸倉庫
山內京染店
のせ京染 御照會上 新店開店 …… 西門町
店讓受たし
貸家
求職
男女給仕
看護婦及見習
理髮助手
求人
結髮助手徒弟
タイピスト
職員
記者採用
石堂洋裁
（ 嵩なかだち）
求職一件一回 壹圓五拾錢
其他 一回 壹圓七拾錢

明治大學
大學部 …… 大學豫科 …… 專門部 ……

早稻田大學 學生募集
第一高等學院 …… 第二高等學院 …… 專門部 …… 高等師範部 …… 專門學校 ……

中央大學
大學豫科 …… 大學部 …… 專門部 ……
詳細 一月十日付官報參照 東京・神田・駿河臺

拓殖大學
大學豫科 …… 專門部―商科、開拓科、武德科
總長 永田秀次郎
東京市小石川區茗荷谷町

經濟・法律・計理・商業
專修大學
創立明治十三年 晝夜
總長 阪谷芳郎
學長 道家齊一郎
法學部長 須賀喜三郎
商學計理學部長 小泉…
東京市神田區神保町

東洋大學
大學豫科 一學年、二學年
大學部 …… 專門部 ……
新設 專門部 經濟教育科
○願書受付 一月八日ヨリ
○試驗期日 三月三十日、三十一日 四月八日、九日
東京市小石川區原町

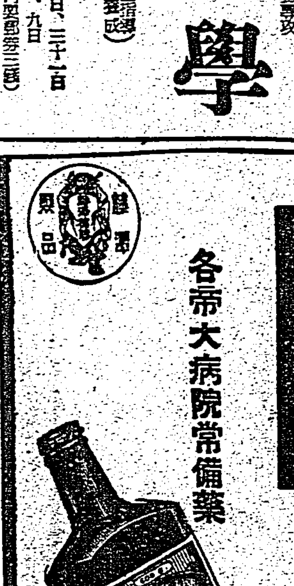

各帝大病院常備藥
ブルトーゼ
補血强壯
急慢性貧血 結核腺病質 消耗性諸症
ブルトーゼは唯一の血液造成素として 其の强大なる造血作用は貧血性諸障碍・病後衰弱・手術後の補血等に必須の常備藥たるのみならず 進んで體蛋白の給源となり全身の榮養を充實し且つ新陳代謝を亢進すると同時に例へばヨードブルトーゼがヨードの豐類作用協力により病的組織の改善と滲出液の吸收に奏效し結核腺病質・虛弱體質・甲狀腺肥大・動脈硬化症等の治療に賞用せらるゝ如く各種ブルトーゼ獨特の配合劑は最も有效なる對症的治療能を發揮する
ブルトーゼ アルゼンブルトーゼ ヨードブルトーゼ キナブルトーゼ グアヤコールブルトーゼ ネオブルトーゼ
株式會社 藤澤友吉商店 大阪・東京・京城・奉天
これからだ 出せ一億の底力
B1602